



ADVERTÊNCIA

A MUNICIPALIDADE DE PILAR DO SUL ADVERTE A TODOS OS LICITANTES, QUE NÃO ESTÁ HESITANDO PENALIZAR EMPRESAS QUE DESCUMPRAM O PACTUADO.

SOLICITAMOS QUE AS EMPRESAS APRESENTEM SUAS PROPOSTAS E LANCES DE FORMA CONSCIENTE, COM A CERTEZA DE QUE PODERÃO ENTREGAR OS OBJETOS DA FORMA COMO FORAM PEDIDOS NO EDITAL E DENTRO DOS PRAZOS, PREÇOS E PADRÕES DE QUALIDADE EXIGIDOS.

VALE LEMBRAR TAMBÉM QUE OS PEDIDOS DE REALINHAMENTO DE PREÇO SÃO EXCEÇÕES À REGRA, DESTINADOS SEMPRE A SITUAÇÕES EXCEPCIONALÍSSIMAS E SOMENTE SERÃO DEFERIDOS, SE EM TOTAL CONSONÂNCIA COM A LEI.

RATIFICAMOS, PORTANTO, QUE AS PROPOSTAS SEJAM EFETIVADAS DE FORMA SÉRIA E CONSCIENTE, VISANDO EVITAR PROBLEMAS, TANTO PARA A ADMINISTRAÇÃO PÚBLICA COMO PARA AS EMPRESAS LICITANTES.



AVISO DE LICITAÇÃO

A Comissão Municipal de Licitação, com sede na Rua Tenente Almeida, 265 – Centro, faz saber que se encontra disponível a **Concorrência Eletrônica n.º 03/2024, DESTINADA A CONTRATAÇÃO DE EMPRESA PARA CONSTRUÇÃO DE GALPÃO NO CENTRO DE REFERÊNCIA DE ASSISTÊNCIA SOCIAL - CRAS, LOCALIZADO NA AVENIDA PRESBÍTERO ADOLFO DE GÓES, JARDIM NOVA PILAR – PILAR DO SUL/SP.**

Abertura da sala de disputa às **08h30min do dia 04 de junho de 2024**, a ser realizado pelo sistema Fiorilli, através do seguinte link www.transparencia.pilardosul.sp.gov.br:8079/comprasedital/ .

Data de encerramento do envio da PROPOSTA COMERCIAL: até às 08h29min do dia 04 de junho de 2024.

Mais informações:

- Presencialmente no Paço Municipal, Departamento de Licitações
- Pelo telefone: (15) 3278-9700, Ramal 217 – Licitações
- Pelo e-mail: licitacao@pilardosul.sp.gov.br
- Pelo site: www.pilardosul.sp.gov.br

Pilar do Sul – SP, 16 de maio de 2024.

FERNANDA CASTANHO FOGAÇA

Diretora de Licitações



CONCORRÊNCIA ELETRÔNICA Nº 03/2024

EDITAL DE LICITAÇÃO

PROCESSO ADMINISTRATIVO ELETRONICO Nº 12471/2023

1) **PREÂMBULO**

1.1 A PREFEITURA MUNICIPAL DE PILAR DO SUL, com sede na Rua Tenente Almeida, nº 265, Pilar do Sul/SP, torna público para conhecimento dos interessados que será realizada licitação na modalidade de **CONCORRÊNCIA** em sua forma **ELETRÔNICA**, do tipo **MENOR PREÇO**, sob o regime de **EMPREITADA POR PREÇO GLOBAL**, o qual será processado de acordo com o que determina a Lei Federal n.º 14.133, de 1º de abril de 2021, Lei Complementar n.º 123 de 14 de dezembro de 2006 e do [Decreto Municipal nº 4.332, de 26 de dezembro de 2023](#), e demais legislação aplicável e, ainda, de acordo com as condições estabelecidas neste Edital e seus respectivos Anexos.

1.2 – A Concorrência será realizada em sessão pública, por meio da INTERNET, mediante condições de segurança - criptografia e autenticação - em todas as suas fases. A sessão pública será dirigida pelo Agente de Contratações, por meio de plataforma eletrônica, disponível pelo seguinte link: www.transparencia.pilardosul.sp.gov.br:8079/comprasedital/, com início às 08h30min do dia 04 de junho de 2024.

1.3 - As chaves de acesso à plataforma eletrônica deverão ser solicitadas com antecedência mínima de 01 (uma) hora da abertura da sala de negociações, e serão disponibilizadas à todos os interessados, através do endereço eletrônico informado na solicitação, pelo menos 30 (trinta) minutos antes da abertura da sala.

1.4 - O cadastro será feito apenas uma vez. O manual do fornecedor desenvolvido para auxiliar na operação do Portal de Compras está disponível através de solicitação por email para: licitacao@pilardosul.sp.gov.br.

1.5 - Integram este ato convocatório os seguintes ANEXOS:

- Anexo I – Termo de Referência;
- Anexo II – Memorial Descritivo;
- Anexo III – Planilha Orçamentária;
- Anexo IV – Cronograma Físico-Financeiro;
- Anexo V – Projeto Básico;
- Anexo VI – Modelo de Procuração;
- Anexo VII - Modelo de Declaração de ME ou EPP;
- Anexo VIII - Modelo de Declaração de que atende ao disposto no inciso XXXIII, do artigo 7º da Constituição Federal;
- Anexo IX – Proposta;
- Anexo X – Modelo de Declaração de concordância e Fatos Impeditivos;
- Anexo XI – Modelo de Indicação de Responsável Técnico;
- Anexo XII – Atestado de Visita;
- Anexo XIII - Modelo de Declaração de Pleno Conhecimento do Local de execução dos serviços;
- Anexo XIV - Declaração de reserva de cargos para pessoa com deficiência e para reabilitado da previdência social;
- Anexo XV – Minuta do Contrato;
- Anexo XVI – Termo de Ciência e Notificação;

2) **DO OBJETO**

2.1 Visa o presente certame a contratação de empresa para a Prestação de Serviços de CONSTRUÇÃO DE GALPÃO NO CENTRO DE REFERÊNCIA DE ASSISTÊNCIA SOCIAL - CRAS, LOCALIZADO NA AVENIDA PRESBITERO ADOLFO DE GÔES, JARDIM NOVA PILAR – PILAR DO SUL/SP, conforme especificações constantes neste Edital e seus anexos.

2.2 As empresas interessadas deverão ter pleno conhecimento dos termos constantes desta Concorrência e das condições gerais e particulares do objeto da licitação, não podendo invocar qualquer desconhecimento como elemento impeditivo da correta formulação da proposta e de seu integral cumprimento.



3) DO VALOR DO CONTRATO

3.1 Estima-se o valor desta licitação em **R\$ 391.394,14 (trezentos e noventa e um mil, trezentos e noventa e quatro reais e quatorze centavos)**, não serão aceitas propostas com valor acima do estimado.

3.1.1 – Cada concorrente deverá computar no preço que cotar, todos os custos diretos e indiretos, inclusive os resultantes da incidência de quaisquer tributos, contribuições ou obrigações decorrentes da legislação trabalhista, fiscal e previdenciária a que se sujeita.

3.1.2 – Serão desclassificadas propostas com valor superior ao indicado no item 3.1, bem como, as que sejam inexequíveis, que tenham valor igual a zero e elaborada com base no valor da proposta de demais licitantes.

4) DOS RECURSOS ORÇAMENTÁRIOS

4.1 Os recursos financeiros para o atendimento ao objeto deste certame correrão por conta das seguintes dotações orçamentárias:

Nota de Reserva Orçamentária nº 12

Ficha: 328

Unidade Orçamentária: 02.11.00 – SECRETARIA DE DESENVOLVIMENTO E INTEGRAÇÃO SOCIAL

Funcional: 08.244.0009.2060.0000 – Manutenção da Assistência Social (CRAS)

Categoria Econômica: 4.4.90.51.00 – OBRAS E INSTALAÇÕES

Fonte do Recurso: 0 0100 - Tesouro

5) DAS CONDIÇÕES DE PARTICIPAÇÃO

5.1 - Poderão participar deste certame empresas que detenham atividade pertinente e compatível com o objeto deste certame e que atendam às exigências deste edital e seus anexos.

5.2 - Será vedada a participação:

5.2.1 De empresas suspensas temporariamente de participar em licitação e impedidas de contratar com a Prefeitura Municipal de Pilar do Sul, nos termos do artigo 87, inciso III da Lei n.º 8.666/93 e art. 7º da Lei Federal nº 10.520/2002 ou no art. 156, III da Lei Federal n.º 14.133/2021;

5.2.2 De empresas declaradas inidôneas para licitar ou contratar com os órgãos e entidades da Administração Pública em geral, nos termos do artigo 87, inciso IV da Lei n.º 8.666/93; ou no art. 156 IV da Lei Federal n.º 14.133/2021

5.2.3 Impedidas de licitar e contratar nos termos do artigo 10 da Lei nº 9.605/98.

5.2.4 Sob a forma de consórcio.

5.2.5 Não poderá participar, direta ou indiretamente, da licitação ou da execução do contrato agente público do órgão ou entidade contratante, devendo ser observadas as do cargo ou emprego, nos termos da legislação que disciplina a matéria, conforme § 1º do art. 9º da Lei nº 14.133, de 2021. situações que possam configurar conflito de interesses no exercício ou após o exercício

5.2.6 Como condição prévia à participação no certame (conforme Acórdão TCU nº 1.793/2011 – Plenário e art. 97, da Lei nº 8.666/93), o Agente de Contratação verificará o eventual descumprimento das condições de participação, especialmente quanto à existência de sanção que impeça a participação em licitação ou a contratação, mediante consulta aos seguintes cadastros:

a) Cadastro de Apenados pelo Tribunal de Contas do Estado de São Paulo; <https://www.tce.sp.gov.br/pesquisa-na-relacao-de-apeados>

b) Cadastro Nacional de Empresas Inidôneas e Suspensas – CEIS, mantido pela Controladoria Geral da União - CGU; <http://www.portaltransparencia.gov.br/sancoes/ceis?ordenarPor=nome&direcao=asc>



c) Cadastro Nacional de Condenações Cíveis por Atos de Improbidade Administrativa mantido pelo Conselho Nacional de Justiça – CNJ; https://www.cnj.jus.br/improbidade_adm/consultar_requerido.php?validar=form

d) Cadastro de Inidôneos, mantida pelo Tribunal de Contas da União – TCU; <https://contas.tcu.gov.br/ords/f?p=1660:2::NO:2:> :

5.3 O descumprimento de qualquer condição de participação acarretará a inabilitação da licitante.

6) DO CREDENCIAMENTO

6.1 Para participar desta Concorrência, o licitante deverá se credenciar no Sistema de CONCORRÊNCIA ELETRÔNICA através do site www.transparencia.pilardosul.sp.gov.br:8079/comprasedital/.

6.2 O credenciamento dar-se-á pela atribuição de chave de identificação e de senha, pessoal e intransferível, para acesso ao sistema eletrônico.

6.3 O credenciamento do licitante, junto ao provedor do sistema implicará a responsabilidade legal do licitante ou seu representante legal e a presunção de sua capacidade técnica para realização das transações inerentes a Concorrência Eletrônica.

6.4 O uso da senha de acesso ao sistema eletrônico é de inteira e exclusiva responsabilidade do licitante, incluindo qualquer transação efetuada diretamente ou por seu representante, não cabendo ao provedor do sistema ou ao Município de Pilar do Sul, promotor da licitação, responsabilidade por eventuais danos decorrentes de uso indevido da senha, ainda que por terceiros.

6.5 A perda da senha ou a quebra de sigilo deverão ser comunicadas ao provedor do Sistema para imediato bloqueio de acesso.

6.6 Cada representante credenciado poderá representar apenas uma licitante, em cada Concorrência Eletrônica.

6.7 Para o credenciamento, o licitante deverá anexar ao sistema documentos comprobatórios, por um dos seguintes meios:

6.7.1 **Instrumento público de procuração** com poderes para formular ofertas e praticar todos os demais atos pertinentes ao certame, em nome do licitante, com prazo de validade em vigor;

6.7.2 **Instrumento particular de procuração** nos moldes do Anexo VI devidamente assinada, com poderes para formular ofertas e praticar todos os demais atos pertinentes ao certame em nome do licitante, acompanhado de cópia de seu contrato social ou estatuto, no caso de Sociedade Anônima, e dos documentos de eleição de seus administradores;

6.7.3 **Tratando-se de sócio, proprietário, dirigente ou assemelhado de empresa licitante**, cópia do respectivo estatuto ou contrato social, no qual estejam expressos seus poderes para exercer direitos e assumir obrigações em decorrência de tal investidura, no caso de Sociedade Anônima, devidamente acompanhado de documentos de eleição dos administradores.

6.8 O representante (legal ou procurador) da interessada deverá identificar-se anexando documento oficial que contenha foto;

6.9 - Encerrada a fase de credenciamento pelo Agente de Contratação, dada pela abertura da sala de disputa, não serão admitidos credenciamentos de eventuais licitantes retardatários.

7) DA PROPOSTA DE PREÇO

7.1 O licitante deverá enviar sua proposta mediante o preenchimento, no sistema eletrônico, dos seguintes campos:



a) Valor global do item;

b) Descrição detalhada do objeto, contendo as informações especificadas do Anexo II deste edital.

7.2 – O Modelo de Proposta Comercial, anexo neste ato convocatório, deverá ser utilizados e anexados, para a apresentação da Proposta, devidamente preenchidos e assinados.

7.2.1 Junto as propostas as empresas deverão apresentar devidamente preenchidos, o Cronograma Físico-Financeiro e a Planilha Orçamentária, a fim de demonstrar a formação do(s) valor(es) proposto(s), incluindo os custos com mão-de-obra, materiais e equipamentos necessários.

7.3 – Cada concorrente deverá computar, no preço que ofertar, todos os custos diretos e indiretos, inclusive os resultantes da incidência de quaisquer tributos, contribuições ou obrigações decorrentes das legislações trabalhista, fiscal e previdenciária a que se sujeita quanto a execução de todos os requisitos presentes no Anexo I – Termo de Referência e Anexo II – Memorial Descritivo.

7.4 – O prazo de validade da proposta será de 60 (sessenta) dias, contados a partir da sua apresentação.

7.5 - A apresentação da proposta implicará, por si só, na aceitação tácita de todas as cláusulas deste edital e dos termos da Lei Federal nº 14.133/21, no que couber, e demais normas suplementares aplicáveis.

7.6 - Não serão consideradas as propostas que deixarem de atender às disposições deste Edital.

8) DOS DOCUMENTOS PARA HABILITAÇÃO

8.1 - A habilitação das licitantes será verificada por meio do Portal de Compras www.transparencia.pilardosul.sp.gov.br:8079/comprasedital/, através dos documentos de habilitação especificados deste edital.

8.2 - Os documentos de habilitação deverão ser encaminhados, concomitantemente com a proposta, exclusivamente por meio do sistema eletrônico, até a data e horário marcados para a abertura da sessão pública.

8.3 - É dever do licitante atualizar previamente as comprovações constantes do Sistema Eletrônico para que estejam vigentes na data da abertura da sessão pública, ou encaminhar, em conjunto com a apresentação da proposta, a respectiva documentação atualizada.

8.4 Para efeitos de habilitação, **todos** os licitantes, **inclusive as microempresas e empresas de pequeno porte**, deverão apresentar os seguintes documentos:

a.1) Declaração que se enquadra como ME ou EPP conforme o caso, nos moldes do **Anexo VII**;

a.2) Declaração de que atende ao disposto no inciso XXXIII, do artigo 7º da Constituição Federal, nos moldes do **Anexo VIII**;

a.3) Declaração de concordância e Fatos Impeditivos, nos moldes do **Anexo X**;

a.4) Indicação de Responsável Técnico, conforme modelo constante no **Anexo XI**;

a.5) Comprovação de pleno conhecimento do local da obra, por meio de Atestado de Visita (**Anexo XII**) ou Declaração de Pleno Conhecimento do Local de execução dos serviços (**Anexo XIII**);

a.6) Declaração da licitante de que cumpre as exigências de reserva de cargos para pessoa com deficiência e para reabilitado da Previdência Social, previstas em lei e em outras normas específicas (**Anexo XIV**)

b) Habilitação Jurídica (art. 66 da Lei nº 14.133/2021):

b.1.1) registro comercial, no caso de empresa individual;



b.1.2) ato constitutivo, estatuto ou contrato social em vigor, devidamente registrado, em se tratando de sociedades comerciais e, no caso de sociedades por ações, acompanhado de documentos de eleição de seus administradores, em conformidade com a lei em vigor;

b.1.2.1) Inscrição do ato constitutivo, no caso de sociedades civis, acompanhada de prova de diretoria em exercício, em conformidade com a lei em vigor;

b.1.3) decreto de autorização, em se tratando de empresa ou sociedade estrangeira em funcionamento no País, e ato de registro ou autorização para funcionamento, expedido pelo órgão competente, quando a atividade assim exigir, em conformidade com a lei em vigor;

c) Habilitação fiscal, social e trabalhista (art. 68 e inciso IV e § 1º do art. 63 da Lei nº 14.133/2021):

c.1) prova de inscrição no Cadastro Nacional da Pessoa Jurídica do Ministério da Fazenda (**CNPJ**);

c.2) prova de inscrição no **Cadastro de Contribuintes Estadual e/ou Municipal**, relativa ao domicílio ou sede do licitante, pertinente ao seu ramo de atividade e compatível com o objeto da licitação;

c.3) Prova de regularidade para com a **Fazenda Federal**, por meio da apresentação de Certidão Conjunta Negativa de Débitos ou Certidão Conjunta Positiva com Efeitos de Negativa, relativos a Tributos Federais e à Dívida Ativa da União, expedida pela Secretaria da Receita Federal e pela Procuradoria Geral da Fazenda Nacional, que abrange inclusive as contribuições sociais previstas nas alíneas 'a' a 'd' do parágrafo único do art. 11 da Lei no 8.212, de 24 de julho de 1991;

c.4) Prova de regularidade para com a **Fazenda Estadual**, do domicílio ou sede da licitante, por meio de uma das seguintes opções:

c.4.1) Apresentação de Certidão Negativa ou Positiva Com Efeito de Negativa relativa a débitos inscritos na dívida ativa;

c.4.2) Certidão Negativa ou Positiva Com Efeito de Negativa Conjunta (Débitos inscritos e não inscritos na dívida ativa);

c.4.1) Declaração de isenção ou de não incidência assinada pelo representante legal do licitante, sob as penas da lei.

c.5) Prova de regularidade para com a **Fazenda Municipal**, por meio da apresentação de Certidão Negativa ou Positiva com Efeitos de Negativa de Tributos Mobiliários, expedida pela Secretaria Municipal de Finanças do domicílio ou sede da licitante;

c.6) Prova de regularidade perante o Fundo de Garantia por Tempo de Serviço (**FGTS**), por meio da apresentação da **CRF (Certificado de Regularidade)**, dentro do prazo de validade;

c.7) Prova de regularidade perante a **Justiça do Trabalho**, nos termos do Título VII-A da Consolidação das Leis do Trabalho, aprovada pelo Decreto-Lei nº 5.452, de 1º de maio de 1943, que poderá ser obtida no site www.tst.gov.br.

d) Qualificação Técnica (art. 67 da Lei nº 14.133/2021):

d.1) Prova de Registro na entidade profissional competente que se dará pela apresentação da Certidão de Registro no **CREA (Conselho Regional de Engenharia e Agronomia)** e/ou Certidão de Registro no **CAU (Conselho Regional de Arquitetura e Urbanismo)**, **DA EMPRESA LICITANTE**, conforme Resolução 266/79 e Resolução 21/2012, demonstrando situação regular na data de apresentação da proposta, devidamente atualizada em todos os seus dados cadastrais e contratuais;

d.1.1) A empresa com sede fora do Estado de São Paulo, caso seja declarada vencedora do certame, deverá providenciar o visto junto ao **CREA/SP** como condição indispensável para a assinatura do contrato, nos termos da legislação em vigor.



d.2) Indicação do engenheiro/arquiteto responsável técnico pela obra (com atribuições compatíveis), com a sua devida anuência como responsável e a comprovação de vínculo profissional, **conforme anexo XI**.

d.3) Prova de Registro na entidade profissional competente que se dará pela apresentação da Certidão de Registro no **CREA** (Conselho Regional de Engenharia e Agronomia) e/ou Certidão de Registro no **CAU** (Conselho Regional de Arquitetura e Urbanismo), **DO PROFISSIONAL**, demonstrando situação regular na data de apresentação da proposta, devidamente atualizada em todos os seus dados cadastrais e contratuais;

d.3.1) A comprovação do vínculo profissional far-se-á através da apresentação do contrato social, quando sócios, registro na carteira profissional, ficha de empregado ou contrato de trabalho, sendo possível a contratação de profissional autônomo que preencha os requisitos e se responsabilize tecnicamente pela execução dos serviços, nos termos da Súmula 25 do TCE, desde que vinculado o profissional acima indicado com a empresa licitante na data prevista para entrega da proposta;

d.3.2) No decorrer da execução dos serviços, os profissionais de que trata este subitem poderão ser substituídos, nos termos do artigo 30, § 10, da Lei n.º 8.666, de 1993, por profissionais de experiência equivalente ou superior, desde que a substituição seja aprovada pela Administração.

d.4) Capacidade técnica-operacional: Apresentação de atestado(s) expedido(s) por pessoas jurídicas de direito público ou privado em nome da licitante, comprovando a execução de serviços similares, compatíveis e em quantitativo mínimo de 50% desta licitação, devendo neles constar às quantidades, prazos e características dos serviços. Tais atestados deverão estar devidamente registrados em entidade competente, consideradas as parcelas do objeto da maior relevância, como segue, já na quantidade de 50% (cinquenta por cento) da planilha:

1. **Fornecimento e montagem de estrutura em aço ASTM-A572 Grau 50, sem pintura – 1.262,87 kg;**
2. **Telhamento em chapa de aço pré-pintada com epóxi e poliéster, perfil trapezoidal, com espessura de 0,50 mm e altura de 40 mm – 124,66m²;**

d.5) Capacidade técnico profissional: Mediante apresentação de Certidão de Acervo Técnico - CAT, expedida pelo CREA/ CAU da região pertinente, nos termos da legislação aplicável, em nome do(s) responsável(is) técnico(s) e/ou membros da equipe técnica que participarão dos serviços, que demonstre a Anotação de Responsabilidade Técnica - ART ou o Registro de Responsabilidade Técnica - RRT, considerando as parcelas do objeto de maior relevância como segue (Conforme súmula 23 do TCESP).

1. **Fornecimento e montagem de estrutura em aço ASTM-A572 Grau 50, sem pintura;**
2. **Telhamento em chapa de aço pré-pintada com epóxi e poliéster, perfil trapezoidal, com espessura de 0,50 mm e altura de 40 mm;**

d.6) Atestado de Visita Técnica da LICITANTE fornecido pela Secretaria de Obras, Infraestrutura e Urbanismo (SOIURB) da Prefeitura Municipal de Pilar do Sul/SP, Anexo XII.

d.6.1) A Visita Técnica deverá ser agendada na Secretaria de Obras Infraestrutura e Urbanismo (SOIURB) através do Telefone: (15) 3278-2526, de segunda à sexta, das 07:30 às 17:00 horas, com antecedência mínima de 01 (um) dia da data de abertura da licitação.

d.7) Não sendo realizada a visita, o licitante deverá apresentar a declaração de pleno conhecimento do local de execução dos serviços, conforme modelo do Anexo XIII.

e) Habilitação Econômico-Financeira (art. 69 da Lei nº 14.133/2021):

e.1) Certidão negativa de falência ou recuperação judicial, expedida pelo distribuidor da sede da pessoa jurídica, cuja pesquisa tenha sido realizada em data não anterior a 90 (noventa) dias da data prevista para a apresentação dos envelopes.

e.1.1) As empresas que encontrem-se em situação de recuperação judicial deverão apresentar o Plano de Recuperação, homologado pelo juízo competente e em pleno vigor, conforme Súmula 50 do Tribunal de Contas do Estado de São Paulo.



e.2) Balanço patrimonial, assinado pelo Contador responsável e pelo(s) representante(s) legal(is) da empresa, e demonstrações do último exercício social, exigíveis e apresentados na forma da lei, mencionando expressamente em cada balanço o número do livro Diário e das folhas em que se encontra transcrito e o número do registro do livro na Junta Comercial, acompanhado dos termos de abertura e encerramento, que comprovem a boa situação financeira da empresa, vedada a sua substituição por balancetes ou balanços provisórios, podendo ser atualizados por índices oficiais quando encerrados há mais de três meses da data de apresentação da proposta.

e.2.1) As empresas recém constituídas e que não tenham promovido a apuração dos primeiros resultados, poderão participar do certame apresentado o seu "balanço de abertura" que demonstre a sua situação econômico-financeira, devidamente registrado.

e.3) Comprovação da boa situação financeira do licitante, documento que deverá ser elaborada pela empresa e que será aferida pela observância mínima dos seguintes índices: Liquidez Geral, Liquidez Corrente e Endividamento, calculados com base no Balanço Patrimonial do último exercício social, da seguinte forma:

a) **Liquidez Geral** = Ativo Circulante + Realizável a Longo Prazo

Passivo Circulante + Exigível a Longo Prazo

(O resultado deverá ser maior ou igual a 1,00)

b) **Liquidez Corrente** = Ativo Circulante

Passivo Circulante

(O resultado deverá ser maior ou igual a 1,00)

c) **Endividamento** = Passivo Circulante + Exigível a Longo Prazo

Ativo Total

(O resultado deverá ser menor ou igual a 0,50)

8.5 Disposições gerais sobre a documentação de habilitação:

8.5.1 Os documentos remetidos por meio do sistema eletrônico poderão ser solicitados no original ou por cópia autenticada a qualquer momento, em prazo a ser estabelecido pelo Agente de Contratação.

8.5.2 Não serão aceitos protocolos de entrega ou solicitação de documentos em substituição aos documentos ora exigidos, inclusive no que se refere às certidões.

8.5.3 Na hipótese de não constar prazo de validade nas certidões apresentadas, serão aceitas como válidas as expedidas até 90 (noventa) dias imediatamente anteriores à data de apresentação das propostas.

8.5.4 Se o licitante for a matriz, todos os documentos deverão estar em nome da matriz, e se for a filial, todos os documentos deverão estar em nome da filial, exceto:

8.5.4.1 aqueles documentos que, pela própria natureza, comprovadamente, forem emitidos somente em nome da matriz;

8.5.4.2 os atestados de capacidade técnica, que poderão ser apresentados em nome da matriz ou da filial da empresa licitante.

8.5.5 A entrega de documento de habilitação que apresente falha não sanável na sessão acarretará a inabilitação do licitante, exceto quanto à documentação relativa à regularidade fiscal e trabalhista das microempresas e empresas de pequeno porte, quando será assegurado o prazo de cinco dias úteis, cujo termo inicial corresponderá ao momento em que o proponente for declarado vencedor do certame, prorrogável por igual período, a critério da administração pública, para regularização da documentação, para pagamento ou parcelamento do débito e para emissão de eventuais certidões negativas ou positivas com efeito de certidão negativa, conforme previsto no § 1º do art. 43 da Lei Complementar 123/2006.

8.5.6 O Agente de Contratação ou a Equipe de Apoio poderá diligenciar efetuando consulta na internet junto aos sites dos órgãos expedidores a fim de verificar a veracidade dos documentos obtidos por este meio



eletrônico, exclusivamente à seu critério.

8.5.7 As Certidões de Regularidade fiscal, previdenciária, tributária, de contribuições e de dívida ativa, poderão ser apresentadas Negativas ou Positivas com efeitos de Negativa, bem como deverão ser apresentadas àquelas relativas ao objeto deste certame.

9) DO PROCEDIMENTO E DO JULGAMENTO DAS PROPOSTAS

9.1 No horário e local indicados no preâmbulo deste edital, será aberta a sessão de processamento da Concorrência Eletrônica, iniciando - se com a abertura da sala de disputa do certame.

9.2 O Agente de Contratações verificará as propostas apresentadas, desclassificando desde logo aquelas que não estejam em conformidade com os requisitos estabelecidos neste edital, contenham vícios insanáveis ou não apresentem as especificações técnicas exigidas.

9.3 Também será desclassificada a proposta que identifique o licitante.

9.4 A análise das propostas pelo Agente de Contratação visará à verificação do atendimento das condições estabelecidas neste edital e seus anexos, sendo desclassificadas as propostas que não atenderem às exigências essenciais do edital.

9.5 A desclassificação será sempre fundamentada e registrada no sistema, com acompanhamento em tempo real por todos os participantes.

9.6 O sistema ordenará automaticamente as propostas classificadas, sendo que somente estas participarão da fase de lances.

9.7 A desclassificação da proposta da licitante importa preclusão do seu direito de participar da fase de lances.

9.8 Após a fase de classificação, não caberá desistência das propostas, salvo por motivo justo decorrente de fato superveniente comprovado e desde que aceito pelo Agente de Contratação.

9.9 Iniciada a etapa competitiva, os licitantes deverão encaminhar lances exclusivamente por meio do sistema eletrônico, sendo imediatamente informados do seu recebimento e do valor consignado no registro.

9.10 Os lances verbais deverão ser formulados em valores distintos, decrescentes inferiores à proposta de menor oferta.

9.11 O licitante somente poderá oferecer lance de valor inferior ao último por ele ofertado e registrado pelo sistema.

9.12 Será adotado para o envio de lances na Concorrência Eletrônica o modo de disputa "aberto e fechado", em que os licitantes apresentarão lances públicos e sucessivos, com lance final e fechado.

9.13 A etapa de lances da sessão pública terá duração inicial de 15 (quinze) minutos. Após esse prazo, o sistema encaminhará aviso de fechamento iminente dos lances, após o que transcorrerá o período de tempo de até 10 (dez) minutos, aleatoriamente determinado, findo o qual será automaticamente encerrada a recepção de lances.

9.14 Encerrado o prazo previsto no item anterior, o sistema abrirá oportunidade para que o autor da oferta de valor mais baixo e os das ofertas com preços até 10% (dez por cento) superiores àquela possam ofertar um lance final e fechado em até 05 (cinco) minutos, o qual será sigiloso até o encerramento deste prazo.

9.15 Não havendo pelo menos 03 (três) ofertas nas condições definidas neste item, poderão os autores dos melhores lances, na ordem de classificação, até o máximo de 03 (três), oferecer 01 (um) lance final e fechado em até 05 (cinco) minutos, o qual será sigiloso até o encerramento deste prazo.



- 9.16** Após o término dos prazos estabelecidos nos itens anteriores, o sistema ordenará os lances segundo a ordem crescente de valores.
- 9.17** Poderá o Agente de Contratação, auxiliado pela Equipe de Apoio, justificadamente, admitir o reinício da etapa fechada, caso nenhum licitante classificado na etapa de lance fechado atender às exigências de habilitação.
- 9.18** Em caso de falha no sistema, os lances em desacordo com os subitens anteriores deverão ser desconsiderados pelo Agente de Contratação, devendo a ocorrência ser comunicada imediatamente ao Departamento de Licitações;
- 9.19** Na hipótese do subitem anterior, a ocorrência será registrada em campo próprio do sistema.
- 9.20** Não serão aceitos 02 (dois) ou mais lances de mesmo valor, prevalecendo aquele que for recebido e registrado em primeiro lugar.
- 9.21** Durante o transcurso da sessão pública, os licitantes serão informados, em tempo real, do valor do menor lance registrado, vedada a identificação do licitante.
- 9.22** Se ocorrer a desconexão do Agente de Contratação no decorrer da etapa de lances, e o sistema eletrônico permanecer acessível às licitantes, os lances continuarão sendo recebidos, sem prejuízo dos atos realizados.
- 9.23** No caso de a desconexão do Agente de Contratação persistir por tempo superior a 10 (dez) minutos, a sessão pública da Concorrência será suspensa e reiniciada somente em data e horário marcado e informado à todos os licitantes por meio de comunicação expressa do fato aos participantes no sítio www.transparencia.pilardosul.sp.gov.br:8079/comprasedital/.
- 9.24** O Agente de Contratação poderá encaminhar, pelo sistema eletrônico, contraproposta ao licitante que tenha apresentado o melhor preço, para que seja obtida melhor proposta.
- 9.25** A negociação será realizada por meio do sistema, podendo ser acompanhada pelos demais licitantes.
- 9.26** Se houver empate após a desistência de todos os demais licitantes, será assegurado o exercício do direito de preferência às microempresas e empresas de pequeno porte, nos seguintes termos (LC n° 123, art. 44, caput):
- 9.26.1** Entende-se por empate aquelas situações em que os preços apresentados pelas microempresas e empresas de pequeno porte sejam iguais ou até 10% (dez por cento) superiores ao melhor preço apresentado; (LC n° 123, art. 44, § 1º)
- 9.26.2** A microempresa ou empresa de pequeno porte cuja proposta for mais bem classificada poderá apresentar proposta de preço inferior àquela mais bem classificada no certame, situação em que será adjudicado em seu favor o objeto licitado; (LC n° 123, art. 45, inc. I)
- 9.26.3** O exercício do direito de preferência somente será aplicado quando a melhor oferta da fase de lances não tiver sido apresentada por microempresa ou empresa de pequeno porte;
- 9.27** Encerrada a etapa de lances, serão classificadas as propostas, na ordem decrescente dos valores, considerando-se o último preço ofertado.
- 9.28** Considerada aceitável a menor oferta, será aberta a fase de habilitação, onde o Agente de Contratação e os membros da comissão avaliarão os documentos apresentados pela empresa.
- 9.29** A licitante que deixar de apresentar quaisquer dos documentos exigidos, ou os apresentar em desacordo com o estabelecido neste edital ou com irregularidades, será inabilitada, não se admitindo complementação posterior à sessão, exceto quanto à documentação relativa à regularidade fiscal e trabalhista das microempresas e empresas de pequeno porte, quando se aplicará o disposto no subitem 7.1.2.8 e seguintes deste edital.
- 9.30** É facultada ao Agente de Contratação ou à autoridade superior, em qualquer fase da licitação, a promoção de diligência destinada a esclarecer ou a complementar a instrução do processo, vedada a inclusão posterior



de documento ou informação que deveria constar originalmente da proposta/documentação.

9.31 Constatado o atendimento dos requisitos de habilitação previstos neste edital, a licitante será habilitada e declarada vencedora do certame, abrindo-se, neste momento, a oportunidade para manifestação da intenção de interpor recurso aos licitantes, nos termos da cláusula 9 deste instrumento.

9.32 Se a proposta não for aceitável, ou se a licitante desatender as exigências para a habilitação, o Agente de Contratação examinará a oferta subsequente de menor oferta, negociará com o seu autor, decidirá sobre a sua aceitabilidade e, em caso positivo, verificará as condições de habilitação e assim sucessivamente, até a apuração de uma oferta aceitável cujo autor atenda os requisitos de habilitação, caso em que será declarado vencedor.

10) DA IMPUGNAÇÃO AO EDITAL E DO RECURSO

10.1 - Com antecedência superior a **03 (três) dias úteis** da data fixada para o recebimento das propostas, qualquer pessoa poderá solicitar esclarecimentos, providências ou impugnar o ato convocatório desta Concorrência Eletrônica.

10.2 - Os Esclarecimentos e pedidos de providências poderão ser solicitados por quaisquer meios de comunicação com o Departamento de Licitações deste Município, a saber: Telefone (15) 3278-9700 – Ramal 217, endereço eletrônico licitacao@pilardosul.sp.gov.br ou presencialmente na sala de licitações, localizada no paço João Urias de Moura.

10.3 - As impugnações devem ser protocoladas na sede da Prefeitura Municipal de Pilar do Sul, dirigidas ao subscritor deste Edital ou enviadas para o endereço eletrônico licitacao@pilardosul.sp.gov.br.

10.3.1 - Acolhida a petição contra o ato convocatório, em despacho fundamentado, será designada nova data para a realização deste certame, exceto quando, inquestionavelmente, a alteração não afetar a formulação das propostas.

10.4 - A entrega da proposta, sem que tenha sido tempestivamente impugnado este Edital, implicará na plena aceitação, por parte dos interessados, das condições nele estabelecidas.

10.5 - Dos atos do Agente de Contratação cabem recurso, devendo haver manifestação motivada de sua intenção de interpor recurso, através de formulário próprio do Sistema Eletrônico, explicitando sucintamente suas razões, após o término da sessão de lances, com o devido registro em ata da síntese da motivação da sua intenção, abrindo-se então o prazo de **03 (três) dias úteis** que começará a contar a partir da declaração do vencedor para a apresentação das razões, ficando os demais licitantes, desde logo intimados para apresentar contrarrazões, em igual número de dias, que começarão a correr no término do prazo do recorrente, sendo-lhes assegurada vista imediata dos autos;

10.6 - A ausência de manifestação imediata e motivada pelo licitante na período definido durante a sessão pública importará na decadência do direito de recurso, na adjudicação do objeto do certame ao licitante vencedor e no encaminhamento do processo à autoridade competente para a homologação;

10.7 - Na hipótese de interposição de recurso, o Agente de Contratação poderá reconsiderar a sua decisão ou encaminhá-lo devidamente informado à autoridade competente;

10.8 - Uma vez decididos os recursos administrativos eventualmente interpostos e, constatada a regularidade dos atos praticados, a autoridade competente adjudicará o objeto do certame ao licitante vencedor e homologará o procedimento licitatório;

10.9 - O recurso contra decisão do Agente de Contratação terá efeito suspensivo e o seu acolhimento resultará na invalidação apenas dos atos insuscetíveis de aproveitamento;

10.10 - As razões de recurso deverão ser protocolizadas, no prazo supra, junto ao Setor de Protocolo, no endereço indicado no preâmbulo do presente edital, nos dias úteis, das 07:30 às 17:00 horas, ou enviadas para o endereço eletrônico licitacao@pilardosul.sp.gov.br, sob pena de configurar-se a desistência da intenção de recurso manifestada na sessão pública.



11) DA DESCONEXÃO COM O SISTEMA ELETRÔNICO

11.1 - Ao licitante caberá acompanhar as operações no sistema eletrônico, durante a sessão pública, respondendo pelos ônus decorrentes de sua desconexão ou da inobservância de quaisquer mensagens emitidas pelo sistema.

11.2 - No caso de desconexão com o Agente de Contratação, no decorrer da etapa competitiva da Concorrência Eletrônica, o sistema eletrônico poderá permanecer acessível aos licitantes para recepção dos lances, retornando o Agente de Contratação, quando possível, sua atuação no certame, sem prejuízo dos atos realizados.

11.3 - Quando a desconexão persistir por tempo superior a 10 (dez) minutos a Sessão da Concorrência Eletrônica será suspensa e terá reinício somente após a comunicação expressa aos participantes.

11.4 - A desconexão do sistema eletrônico com qualquer licitante não prejudicará a conclusão válida da sessão pública ou do certame.

12) DA FORMALIZAÇÃO DO CONTRATO

12.1 - A contratação decorrente desta licitação será formalizada nos termos da minuta que integra este Edital como Anexo XV.

12.2 - O adjudicatário deverá assinar o instrumento de contrato no prazo de até 05 (cinco) dias, a partir da convocação, podendo ser prorrogado uma única vez por igual período a critério da Administração, sob pena de decair do direito à contratação se não o fizer, sem prejuízo das sanções previstas neste Edital.

12.3 - O Contrato terá vigência por 12 (doze) meses, a contar de sua assinatura, podendo ser prorrogado a critério das partes, nos limites legais permitidos da Lei n° 14.133/2021.

12.4 A Contratante poderá suprimir ou acrescer o objeto do contrato em até 25% (vinte e cinco por cento) do seu valor inicial atualizado, a critério exclusivo, de acordo com o disposto no Art. 125, da Lei Federal n.º 14.133/21.

12.5 Quando o adjudicatário, convocado dentro do prazo de validade de sua proposta, apresentar vencimento em sua situação regular de que trata o item 7, ou se recusar a celebrar a contratação, será convocado outro licitante na ordem de classificação das ofertas, e assim sucessivamente, com vistas à celebração da contratação.

13) DA GARANTIA CONTRATUAL

13.1 A garantia no valor de 5% (cinco por cento) do Contrato, qualquer que seja a modalidade escolhida, nos termos do artigo 98, da Lei 14.133/21, deverá assegurar o pagamento de:

a) prejuízos advindos do não cumprimento do objeto do contrato e do não adimplemento das demais obrigações nele previstas.

b) prejuízos causados a administração ou a terceiro, decorrentes de culpa ou dolo durante a execução do contrato.

c) multas moratórias e punitivas aplicadas pela Administração à licitante vencedora.

d) obrigações trabalhistas, fiscais e previdenciárias de qualquer natureza, não adimplidas pela licitante vencedora.

13.1.1 A **modalidade seguro garantia** somente será aceita se contemplar todos os eventos indicados nas alíneas do subitem 13.1.

13.2 A garantia poderá ser efetuada nas seguintes modalidades, consoante preceitua o § 1º do artigo 96 da Lei Federal n.º 14.133/21 e suas alterações:

I - caução em dinheiro ou em títulos da dívida pública emitidos sob a forma escritural, mediante registro em



sistema centralizado de liquidação e de custódia autorizado pelo Banco Central do Brasil, e avaliados por seus valores econômicos, conforme definido pelo Ministério da Economia;

II - seguro-garantia;

III - fiança bancária emitida por banco ou instituição financeira devidamente autorizada a operar no País pelo Banco Central do Brasil.

IV - título de capitalização custeado por pagamento único, com resgate pelo valor total.

13.3 - A não prestação de garantia equivalerá recusa injustificada para a celebração do contrato, caracterizando descumprimento total da obrigação assumida, sujeitando o adjudicatário às penalidades legalmente estabelecidas.

13.4 - A garantia prestada pelo contratado será liberada ou restituída após a fiel execução do contrato ou após a sua extinção por culpa exclusiva da Administração e, quando em dinheiro, atualizada monetariamente, conforme dispõe o artigo 100 da Lei Federal n.º 14.133/21 e suas alterações.

13.5 - A liberação ou restituição da garantia não isenta a Contratada das responsabilidades, nos termos das prescrições legais.

14) DO PAGAMENTO

14.1 O pagamento será efetuado em até 30 (trinta) dias após a medição aprovada, conforme percentual executado de evolução da obra, aferido pelos técnicos da Prefeitura Municipal.

14.1.1 A CONTRATADA deverá protocolar junto a Prefeitura, a solicitação de medição de obra, apresentando o requerimento, planilha e os documentos que comprovem a regularidade trabalhista dos funcionários.

14.2 A aprovação da aferição prévia apresentada pela CONTRATADA não a exime de qualquer das responsabilidades contratuais, nem implica aceitação definitiva dos serviços executados e materiais utilizados.

14.3 Após a aprovação, a CONTRATADA emitirá Nota Fiscal/Fatura.

14.4 O pagamento somente será efetuado após o “atesto”, pelo servidor competente, da Nota Fiscal/Fatura apresentada pela CONTRATADA, acompanhada dos demais documentos exigidos neste Edital.

14.5 O “atesto” da Nota Fiscal/Fatura fica condicionado à verificação da conformidade da Nota Fiscal/Fatura apresentada pela CONTRATADA com os serviços efetivamente executados.

14.6 Se forem constatados erros no Documento Fiscal, suspender-se-á o prazo de vencimento previsto, voltando o mesmo a ser contado, a partir da apresentação dos documentos corrigidos, sem qualquer acréscimo.

14.7 A liberação do pagamento estará condicionada à apresentação pela Contratada dos seguintes documentos, de sua única e inteira responsabilidade:

- a) A apresentação da relação de empregados que estiverem envolvidos na prestação de serviços contratados; e
- b) A apresentação das Guias de recolhimento do Fundo de Garantia por Tempo de Serviço e Informações à Previdência Social – GFIP, relativo ao mês imediatamente anterior;
- c) Comprovante de Anotação de Responsabilidade Técnica - ART, devidamente recolhida, do CREA-SP.
- d) Certidão Negativa de Tributos Municipais.
- e) Certidão Negativa de Tributos Estaduais.
- f) Certidão Negativas de Tributos Federais.
- g) Certidão Negativas de Débitos Trabalhistas.
- h) Certidão Negativa de Falência/Concordata
- i) Protocolo de Conectividade
- j) Certidão de Regularidade do FGTS.
- k) DCTFWEB e Recibo de entrega com comprovante de pagamento do período.
- l) GRF- com comprovante de pagamento do FGTS do período.



m) Folha de Pagamento do Período da execução dos serviços com a relação dos funcionários alocados de acordo com o contrato. GEFIP-SEFIP do período com os funcionários alocados de acordo com o número estabelecido no contrato no CNPJ da Prefeitura ou CNO da obra quando for o caso.

n) Para receber o último pagamento correspondente a conclusão das obras, além dos documentos acima citados, a CONTRATADA primeiramente deverá realizar o fechamento da matrícula no Cadastro Nacional de Obras (CNO) da obra, arcando com os custos deste encerramento, assim como apresentar a Certidão Negativa de Débitos da Obra junto ao INSS.

14.8 Havendo erro na apresentação de qualquer dos documentos exigidos nos subitens anteriores ou circunstância que impeça a liquidação da despesa, o pagamento ficará pendente até que a CONTRATADA providencie as medidas saneadoras. Nesta hipótese, o prazo para pagamento iniciar-se-á após a comprovação da regularização da situação, não acarretando qualquer ônus para a CONTRATANTE.

14.9 Deverá constar no documento fiscal: Concorrência Eletrônica nº 03/2024, bem como Banco, n.º da Conta Corrente e Agência bancária, sem os quais o pagamento ficará retido por falta de informação fundamental.

14.10 A Prefeitura reserva-se o direito de descontar do pagamento devido à licitante vencedora, os valores correspondentes às multas que eventualmente forem aplicadas por descumprimento de cláusulas contratuais, bem como os tributos e contribuições devidos e permitidos em lei.

14.11 Quando do pagamento, será efetuada a retenção tributária prevista na legislação aplicável, nos termos da Instrução Normativa n.º 1.234, de 11 de janeiro de 2012, da Secretaria da Receita Federal do Brasil, inclusive quanto ao artigo 31 da Lei n.º 8.212, de 1991.

14.12 Quanto ao Imposto sobre Serviços de Qualquer Natureza (ISSQN), será observado o disposto na Lei Complementar n.º 116, de 2003, e legislação municipal aplicável.

14.13 A Contratada regularmente optante pelo Simples Nacional, instituído pelo artigo 12 da Lei Complementar n.º 123, de 2006, não sofrerá a retenção quanto aos impostos e contribuições abrangidos pelo referido regime, em relação às suas receitas próprias, desde que, a cada pagamento, apresente a declaração de que trata o artigo 6º da Instrução Normativa RFB n.º 1.234, de 11 de janeiro de 2012.

14.14 Das Obrigações Acessórias referente ao INSS, em conformidade com a Instrução Normativa RFB nº 2110, de 17 de outubro de 2022 em seu Art. 25 § 11. Para fins do disposto no inciso IV do caput, a empresa prestadora de serviços está obrigada a destacar nas notas fiscais, nas faturas ou nos recibos de prestação de serviços emitidos, o valor da retenção para a Previdência Social, na forma estabelecida nos arts. 121 e 122. (Lei nº 8.212, de 1991, art. 31, § 1º; e Regulamento da Previdência Social, de 1999, art. 219, § 4º)

14.15 Se não houver a discriminação de valores em contrato, independentemente da previsão contratual do fornecimento de equipamento, a base de cálculo da retenção de que trata o art. 110 corresponderá, no mínimo, aos seguintes percentuais do valor bruto da nota fiscal ou fatura:

a) 50% (cinquenta por cento), para a prestação de serviços em geral; e

b) no caso da prestação de serviços na área da construção civil:

1. 10% (dez por cento), para pavimentação asfáltica;

2. 15% (quinze por cento), para terraplenagem, aterro sanitário e dragagem;

3. 45% (quarenta e cinco por cento), para obras de arte (pontes ou viadutos);

4. 50% (cinquenta por cento), para drenagem; e

5. 35% (trinta e cinco por cento), para os demais serviços realizados com a utilização de equipamentos, exceto os manuais.

14.16 O pagamento será efetuado por meio de Ordem Bancária de Crédito, mediante depósito em conta corrente, na agência e estabelecimento bancário indicado pela CONTRATADA, ou por outro meio previsto na legislação vigente.

14.17 Será considerada como data do pagamento o dia em que constar como emitida a ordem bancária para pagamento.



14.18 A CONTRATANTE não se responsabilizará por qualquer despesa que venha a ser efetuada pela CONTRATADA, que porventura não tenha sido acordada no contrato.

14.19 Nenhum pagamento será feito à CONTRATADA enquanto houver pendência de liquidação de obrigação financeira, em virtude de penalidade ou inadimplência contratual.

14.20 IMPOSTO DE RENDA NA FONTE: De acordo com a instrução normativa 2.145 de 26/06/2023 (Publicado no DOU de 27/06/2023, seção 1, página 42, onde dispõe que, os órgãos da administração pública direta dos estados, do Distrito Federal e dos municípios, inclusive suas autarquias e fundações, ficam obrigados a efetuar a retenção na fonte do imposto sobre a renda incidente sobre os pagamentos que efetuarem a pessoas jurídicas pelo fornecimento de bens ou prestação de serviços em geral, inclusive obras de construção civil. Portanto as retenções serão feitas em conformidade com as instruções do Mafon publicado no dia 23/02/2023, Instrução Normativa RFB no 1.234, de 11 de janeiro de 2012 e Decreto Municipal nº4.264 de 03 de agosto de 2023. As notas fiscais emitidas pelos fornecedores devem conter a alíquota descrita na tabela de retenção anexo único do Decreto Municipal que estabelece as alíquotas aos Órgãos Públicos, o valor da retenção de acordo com o material entregue ou serviço prestado, e no caso de emissão de boletos, esses devem vir com o valor líquido.

15) DA FISCALIZAÇÃO

15.1 - A Prefeitura designará o Secretário de Obras, Infraestrutura e Urbanismo para representá-la na qualidade de fiscalizador do Contrato. O fiscalizador poderá designar outros funcionários para auxiliá-lo no exercício da fiscalização.

15.2 - A fiscalização elaborará documentos de forma objetiva aos serviços decorrentes, as quais justificarão os pagamentos pelos serviços efetivamente realizados.

15.3 - O acompanhamento, o controle, a fiscalização e avaliação de que trata este item não excluem a responsabilidade da CONTRATADA e nem confere à CONTRATANTE responsabilidade solidária, inclusive perante terceiros, por quaisquer irregularidades ou danos na prestação dos serviços contratados.

15.4 - A CONTRATANTE se reserva o direito de rejeitar, no todo ou em parte, os serviços ora contratados, fornecidos em desacordo com o presente Edital, seus Anexos e Contrato.

15.5 - As determinações e, as solicitações formuladas pelo representante da CONTRATANTE encarregado da fiscalização do contrato deverão ser prontamente atendidas pela CONTRATADA, ou, em caso de impossibilidade, justificadas por escrito.

16) DAS SANÇÕES

16.1 - A vencedora do certame que descumprir quaisquer das cláusulas ou condições do presente edital ficará sujeita às penalidades previstas no art. 156 da Lei 14.133/21.

16.2 - Nos termos do art. 156 da Lei n.º 14.133/21, pela inexecução total ou parcial do Contrato dele derivado, a Contratada, garantida a prévia defesa, ficará sujeita às seguintes sanções:

- a) Advertência;
- b) Multa de até 30% (trinta por cento) do valor do Contrato;
- c) Impedimento de contratar com este órgão promotor do certame, por prazo de até 3 (três) anos;
- d) Declaração de inidoneidade para licitar ou contratar com a Administração Pública em geral pelo prazo mínimo de 3 (três) anos e máximo de 6 (seis) anos.

16.3 - Os licitantes estão sujeitos, também, à imposição de multa correspondente a até 2% (dois por cento) do valor da proposta se, por ato ou omissão de seu representante, provocar tumulto na sessão de Concorrência ou retardar o procedimento licitatório, ou ainda, desistir do lance ofertado.

16.4 - A recusa injustificada do adjudicatário em assinar a Ata, aceitar ou retirar o instrumento equivalente, dentro do prazo estabelecido pela administração, caracteriza o descumprimento total da obrigação assumida, sujeitando-o



às seguintes penalidades:

- a) multa de 10% (dez por cento) sobre o valor da obrigação não cumprida;
- b) a aplicação de suspensão temporária para licitar e contratar com a Municipalidade e/ou declaração de inidoneidade, conforme previsto no artigo 156, III e IV da Lei Federal n.º 14.133/21.

16.5 - O atraso injustificado na entrega dos produtos, sujeitará a Contratada à multa de mora, calculado por dia de atraso da obrigação não cumprida na seguinte proporção:

- a) atraso de até 30 (trinta) dias, multa de 0,1% (um décimo por cento) ao dia; e
- b) atraso superior a 30 (trinta) dias, até o limite de 60 (sessenta) dias: multa de 0,2% (dois décimos por cento) ao dia.

16.6 - Pela inexecução total ou parcial do Contrato, poderão ser aplicadas à Contratada as seguintes penalidades:

- a) multa de 10% (dez por cento) sobre o valor total ou parcial da obrigação não cumprida; e
- b) a aplicação de Impedimento de licitar e contratar com a Municipalidade e/ou declaração de inidoneidade, conforme previsto no artigo 156, III e IV da Lei Federal n.º 14.133/21.

16.7 - A aplicação de uma penalidade não exclui a aplicação das outras, quando cabíveis. A penalidade de multa poderá ser aplicada de forma isolada ou cumulativamente com qualquer das demais, podendo ser descontada de eventuais créditos que tenha em face da Contratante.

16.8 - As multas previstas nesta cláusula não têm natureza compensatória e o seu pagamento não elide a responsabilidade da Contratada por danos causados à Contratante.

16.9 - Pela não regularização da documentação de comprovação de regularidade fiscal e trabalhista das microempresas e empresas de pequeno porte, no prazo previsto neste edital, implicará decadência do direito à contratação e a Administração poderá garantir a prévia defesa, aplicar ao licitante multa equivalente a 2% (dois por cento) do valor estimado de contratação do objeto, cominada com a aplicação de suspensão temporária para licitar e contratar com a Municipalidade e/ou declaração de inidoneidade, conforme previsto no artigo 156, III e IV da Lei Federal n.º 14.133/21;

16.10 - O prazo para defesa prévia quanto à aplicação de penalidade é de **15 (quinze) dias úteis** contados da data da intimação do interessado.

16.11 - O valor das multas será recolhido aos cofres Municipais, dentro de **03 (três) dias úteis** da data de sua cominação, mediante guia de recolhimento oficial.

16.12 - Se o valor da multa ou indenização devida não for recolhido, será automaticamente descontado da primeira parcela de preço a que a Contratada vier a fazer jus, acrescido de juros moratórios de 1% (um por cento) ao mês, ou, quando for o caso, cobrado judicialmente.

16.13 - Após a aplicação de quaisquer das penalidades acima previstas, realizar-se-á comunicação escrita à empresa e publicação no Órgão de Imprensa Oficial (excluídas as penalidades de advertência e multa de mora), constando o fundamento legal da punição, informando ainda que o fato seja registrado no cadastro correspondente.

17) DAS DISPOSIÇÕES GERAIS

17.1 – As normas disciplinadoras desta licitação serão interpretadas em favor da ampliação da disputa, respeitada a igualdade de oportunidade entre as licitantes e desde que não comprometam o interesse público, a finalidade e a segurança da contratação.

17.2 – A Prefeitura Municipal de Pilar do Sul poderá, a qualquer tempo, motivadamente, revogar no todo ou em parte a presente licitação.

17.3 - Das sessões públicas de processamento da Concorrência Eletrônica serão lavradas atas circunstanciadas, a serem assinadas pelo Agente de Contratação e pela Equipe de Apoio.



PREFEITURA MUNICIPAL DE PILAR DO SUL

PAÇO MUNICIPAL PREFEITO JOÃO URIAS DE MOURA

RUA TENENTE ALMEIDA, 265 - CENTRO - CEP 18.185-000 - TEL/FAX 15. 3278-9700 - CENTRO - PILAR DO SUL - SP

www.pilardosul.sp.gov.br

17.4 - O sistema manterá sigilo quanto à identidade das licitantes para o Agente de Contratação até a etapa de negociação com o autor da melhor oferta e para os demais até a etapa de habilitação.

17.5 – Todas as Informações pertinentes a esta Concorrência Eletrônica, será publicada no sitio online oficial do município, disponível em: <https://www.pilardosul.sp.gov.br/licitacao>.

Pilar do Sul, 16 de maio de 2024.

MARCO AURÉLIO SOARES
Prefeito Municipal



ANEXO I – TERMO DE REFERENCIA

Concorrência Eletrônica nº 03/2024



PREFEITURA MUNICIPAL DE PILAR DO SUL

SOI Urb - Secretaria de Obras, Infraestrutura e Urbanismo

RUA JOÃO BATISTA RIBEIRO, nº 295 - Centro - (15) 3278-2526 /2317 - PILAR DO SUL-SP

TERMO DE REFERÊNCIA

1. Objeto

1.1 Contratação de empresa para execução de serviços de construção de galpão no Centro de Referência de Assistência Social - CRAS, localizado na Avenida Presbítero Adolfo de Góes, bairro Jardim Nova Pilar, Pilar do Sul-SP

2. Considerações gerais

a) Os interessados deverão vistoriar o local dos serviços antes da elaboração do orçamento de proposta.

b) Não serão aceitas alegações posteriores de desconhecimento das condições do terreno e do projeto.

c) Estão sendo disponibilizados, em anexo, o projeto básico, a planilha orçamentária, o cronograma físico-financeiro e o memorial descritivo, para que as empresas interessadas na participação do certame licitatório possam realizar um criterioso levantamento dos serviços à serem desenvolvidos.

d) A contratada deverá fornecer todos os equipamentos e materiais necessários para execução da obra e os serviços contratados serão executados rigorosamente de acordo com os documentos anexo ao edital e com as normas técnicas e legislações vigentes.

e) É responsabilidade da contratada zelar pelos equipamentos utilizados para a execução dos serviços.

f) A contratada ficará responsável por fornecer, caso haja necessidade, hospedagem, refeições e deslocamento dos seus funcionários até o local de trabalho, conforme determinam as legislações trabalhistas vigentes.

g) A contratada deverá obedecer às determinações legais ou emanadas por autoridades legais, ou pela contratante (Meio ambiente, segurança e saúde ocupacional).

h) A contratada deverá apresentar os relatórios de PCMAT - Programa de Condições e Meio Ambiente de Trabalho, PCMSO - Programa de Controle Médico de Saúde Ocupacional e PPRA - Programa de Prevenção de Riscos Ambientais.

Assinado por 2 pessoas: JEFERSON ROBERTO FERREIRA DOS SANTOS e EDUARDO OLIVEIRA DOS SANTOS JUNIOR
Documento assinado digitalmente/electronicamente. Confira as assinaturas no link: <https://pilardosul.flowdocs.com.br/2096/public/assinaturas/9CBB103C6C6B34A5DBF5D0BE5ED1B92F4>





- i) A contratada deverá empregar mão-de-obra idônea de modo a reunir permanentemente em serviço uma equipe técnica homogênea e suficiente de operários e encarregados devidamente treinados e habilitados, visando à perfeita execução dos serviços.
- j) A contratada deverá indicar o seu responsável técnico e realizar a emissão da ART de execução da obra ou serviço, assinada e com taxa recolhida, devendo este ser aprovado pelo departamento técnico da Secretaria de Obras, Infraestrutura e Urbanismo - SOI Urb.
- k) Todos os materiais deverão ser de primeira qualidade e fornecidos pela empresa responsável pela execução da obra.
- l) Toda mão de obra será de responsabilidade da contratada.
- m) Serão impugnados pela fiscalização da Prefeitura todos os trabalhos que não satisfaçam às condições contratuais.
- n) Qualquer alteração que se fizer necessária em projeto ou especificação, deverá ser previamente autorizada pela fiscalização da obra (contratante), ficando a cargo da contratada, quando for o caso, a elaboração do “as built” para cadastro da SOI Urb, apresentando-os em cópia e arquivo digitalizado.

3. Obrigações e responsabilidades da contratada

- 3.1 A contratada, além dos demais encargos previstos no termo de referência e demais anexos que o integram o edital, obriga-se a executar todas as ações e serviços constantes neste item.
- 3.2 A contratada deverá promover a organização técnica e administrativa dos serviços, objeto da contratação, de modo a conduzi-los de acordo com as técnicas aplicáveis a trabalhos desta natureza, com zelo, diligência e economia, bem como com rigorosa observância às normas da ABNT, as especificações, aos prazos e outros documentos pertinentes.
- 3.3 A contratada obriga-se a conduzir os trabalhos de acordo com as normas técnicas, em estrita observância à legislação federal, estadual e municipal, aplicável, procurando não prejudicar o bem estar da população.
- 3.4 A contratada deverá apresentar um cronograma quinzenal detalhando as atividades à serem desenvolvidas naquele período.
- 3.5 Utilizar os recursos necessários para evitar passagem de resíduos para as áreas adjacentes àquelas onde os serviços forem executados.





- 3.6 Recompôr nos padrões de qualidade e acabamento anteriores, as áreas adjacentes que eventualmente forem danificadas no andamento dos trabalhos e realizar a limpeza do local após a execução dos serviços.
- 3.7 Informar à gestão contratual sobre material retirado passível de aproveitamento ou reciclagem, para que este determine a sua destinação.
- 3.8 Responsabilizar-se pelo descarte adequado do lixo ou entulho gerado pela execução dos serviços.
- 3.9 Transportar, sob sua exclusiva responsabilidade e expensas, todo e qualquer material, ferramenta e equipamentos necessários à execução dos trabalhos.
- 3.10 Prestar, por escrito, as informações e os esclarecimentos que venham a ser solicitados pela contratante, durante todo o período de vigência do contrato decorrente deste termo de referência.
- 3.11 Assegurar-se da boa prestação do serviço, verificando periodicamente o seu bom desempenho.
- 3.12 A contratada obriga-se, durante toda a execução do contrato, em compatibilidade com as obrigações por ela assumidas, a manter atualizado o cadastro junto à Prefeitura Municipal de Pilar do Sul, bem como as condições de habilitação exigidas na licitação que deu origem ao presente instrumento, comunicando imediatamente qualquer fato ou circunstância superveniente que altere tais condições.
- 3.13 A contratada obriga-se a executar os reparos, emergenciais ou não, em função do desenvolvimento dos serviços solicitados.
- 3.14 Os serviços executados com vícios ou defeitos, devidamente comprovados, em virtude de ação ou omissão involuntária, negligência, imperícia, imprudência ou emprego de material inadequado ou de qualidade inferior, serão refeitos sob exclusiva e integral responsabilidade da contratada, sem ônus para a prefeitura municipal de Pilar do Sul, sem prejuízo do disposto na cláusula de multas e penalidades contratuais.
- 3.15 A contratada obriga-se a manter os locais de realização dos serviços sob sua responsabilidade, sempre limpos e em ordem, de forma a permitir o perfeito andamento dos serviços e as melhores condições de segurança.
- 3.16 A contratada se responsabiliza pela conduta que seus empregados deverão ter durante a execução dos trabalhos, assegurando, outrossim, que os mesmos manterão o devido respeito e cortesia no relacionamento com os cidadãos, assim como aos servidores da prefeitura municipal de Pilar do Sul.





- 3.17 A contratada se obriga a fornecer uma lista de todos os empregados registrados na frente de serviço que estiver em execução. Nessa lista deve constar: nome, registro e função. Em caso de movimentação deverá ser fornecida, imediatamente, a lista atualizada.
- 3.18 A contratada deverá permitir e facilitar o acesso à contratante, ou ao preposto por ela designado ao levantamento físico da força de trabalho da contratada, pertencendo, à prefeitura municipal de Pilar do Sul, para todos os efeitos, as informações coletadas e os resultados apurados.
- 3.19 Os empregados da contratada, quando da realização dos serviços, deverão estar devidamente identificados com uniformes, crachá de identificação em lugar visível e com os EPI's e EPC's necessários para o desempenho das atividades requeridas.
- 3.20 Os equipamentos que tratam o item anterior deverão ser fornecidos pela contratada.
- 3.21 Se fará necessário após a contratação para realização do serviço, que a empresa apresente ao setor competente da prefeitura municipal de Pilar do Sul, todos os itens e requisitos básicos, em essencial os de proteção individual e os de proteção coletiva.
- 3.22 Se a empresa estiver em desacordo com os requisitos básicos de segurança do trabalho a mesma será notificada pela contratante, devendo a contratada promover a imediata regularização de tal situação.
- 3.23 Os funcionários alocados ao serviço deverão ter vínculo profissional com a contratada através registro na carteira profissional, ficha de empregado ou contrato de trabalho, inclusive autônomos que preencham os requisitos e se responsabilizem pela execução dos serviços.
- 3.24 Havendo intenção de terceirização de serviços por parte da empresa contratada, deverá ser previamente solicitada formalmente para a contratante, cabendo a segunda parte avaliar tal possibilidade e autorizar ou negar tal solicitação.
- 3.25 A contratada deverá efetuar o registro de todas as ocorrências/eventos verificados na frente de serviço.
- 3.26 A contratada obriga-se a impedir a entrada de terceiros, estranhos aos serviços, nos locais de trabalho, ou prestar-lhes quaisquer informações sem expressa autorização da Prefeitura municipal de Pilar do Sul, dada por escrito.
- 3.27 A contratada deverá observar as normas de segurança e saúde do trabalho, constantes da CLT, da Portaria nº 3.214/78, do Ministério do Trabalho, especialmente as previstas na NR 18, bem como outras disposições relacionadas com a matéria. A inobservância do quanto aqui exposto ensejará a aplicação das penalidades previstas no contrato.





3.28 Deverá haver o cumprimento do que diz na Portaria 3.214/78 do Ministério do Trabalho, através das normas regulamentadoras.

3.29 Os serviços deverão ser executados por mão-de-obra qualificada, atendendo às normas específicas da ABNT e recomendação dos fabricantes, apresentando garantia de vícios aparentes ou de fácil constatação.

3.30 Cabe à contratada reportar, por escrito, à equipe de fiscalização da Prefeitura municipal de Pilar do Sul em prazo de até 24 (vinte e quatro) horas, qualquer ocorrência anormal ou acidentes que se verificarem no local dos serviços, independentemente de comunicação verbal, que deve ser imediata.

3.31 A contratada deverá manter um esquema de segurança de pedestres que transitem pelas imediações onde esteja ocorrendo a execução dos serviços, inclusive com uso de cones, tela tapume, avisos de advertência, entre outros que forem necessários de modo a minimizar todo o risco possível de acidentes.

3.32 Se, nos estudos realizados no âmbito de suas atividades específicas, como responsável pela execução deste contrato, a contratada vier a constatar quaisquer discrepâncias, omissões ou erros, inclusive qualquer transgressão às normas técnicas, regulamentos ou leis em vigor, deverá comunicar o fato, por escrito, e de imediato, à prefeitura municipal de Pilar do Sul, para que os mesmos sejam sanados.

3.33 A contratada deverá, sempre que necessário e solicitado pela fiscalização, manter permanentemente na frente de serviço em execução um responsável ou encarregado, para receber as instruções, bem como para proporcionar à equipe de fiscalização da prefeitura municipal de Pilar do Sul, toda a assistência e facilidade necessárias ao bom cumprimento e desempenho de suas tarefas.

3.34 A contratada obriga-se a responder pelo pagamento de todos e quaisquer ônus, tributos e multas oriundas deste contrato, inclusive os de origem fiscal, previdenciária e/ou trabalhista.

3.35 A contratada deverá indenizar e manter isenta a prefeitura municipal de Pilar do Sul e seus servidores e gestores do executivo contra quaisquer e todos os processos, ações ou procedimentos administrativos, reivindicações, demandas, perdas, danos, custas e despesas de qualquer natureza, surgidos em conexão com a construção e em razão de culpa pela contratada ou sub-contratada, ou seus empregados, administradores ou agentes.

3.36 Durante e após a vigência do contrato, a contratada deverá manter a prefeitura municipal de Pilar do Sul à margem de quaisquer ações judiciais, reivindicações ou reclamações, sendo a contratada em quaisquer circunstâncias, nesse particular, considerada como única e exclusiva empregadora e

Assinado por 2 pessoas: JEFERSON ROBERTO FERREIRA DOS SANTOS e EDUARDO OLIVEIRA DOS SANTOS JUNIOR
Documento assinado digitalmente/eletronicamente. Confira as assinaturas no link: <https://pilardosul.flowdocs.com.br/2096/public/assinaturas/9CBB103C6CB34A50BF5D0BE5ED1B92F4>





responsável por quaisquer ônus que a prefeitura municipal de pilar do Sul venha a arcar em qualquer época, decorrente de tais ações, reivindicações ou reclamações.

3.37 A contratada deverá manter no local dos serviços o diário de obra, devendo a contratante receber as segundas vias das folhas do mesmo; nesse livro devem estar registrados os trabalhos em andamento, condições especiais que afetem o desenvolvimento dos trabalhos, condições do tempo, o recebimento de materiais, fiscalizações ocorridas e suas observações, anotações técnicas, quantidade de funcionários e suas atividades, folha ponto em anexo, entre outros.

3.38 Fixar em frente a obra a placa de obra e/ou serviço com os dados do profissional responsável pela execução, conforme modelo disponibilizado pelo Conselho Regional de Engenharia e Agronomia.

3.39 Os custos para a confecção da placa indicada no item anterior (3.38) correm sob expensas da contratada.

4. Ordem de serviço

4.1 Quando da formalização do contrato, deverá a contratada realizar a primeira reunião presencial na Secretaria de Obras, Infraestrutura e Urbanismo para a assinatura da ordem de serviço.

4.2 A contratada somente estará autorizada a iniciar os serviços após a análise, aprovação e emissão da ordem de serviço pela fiscalização do contrato.

5. Fiscalização dos serviços

5.1 Não obstante a contratada seja a única e exclusiva responsável pela execução de todos os serviços objeto deste contrato, a prefeitura municipal de Pilar do Sul, sem que de qualquer forma restrinja a plenitude dessa responsabilidade, poderá exercer a mais ampla e completa fiscalização da execução dos serviços pela contratada, diretamente ou por prepostos oficialmente designados, e, para este efeito, a contratada e eventuais subcontratadas, se obrigam, dentre outra a:

a) Prestar esclarecimentos e informações solicitados pela prefeitura municipal de Pilar do Sul ou pelo preposto por ela designado, garantindo-lhe o acesso, a qualquer tempo, a frente de serviço, bem como aos documentos relativos aos serviços executados ou em execução;

b) Atender prontamente as reclamações, exigências ou observações feitas pela prefeitura municipal de Pilar do Sul ou pelo preposto por ela designado, refazendo ou corrigindo, quando for o caso e às suas expensas, as partes das obras e serviços que não obedeçam aos respectivos projetos, especificações, normas e ordem de serviço;





- c) Suspender quaisquer serviços em execução, que, comprovadamente, não esteja sendo executado de acordo com a boa técnica ou que ponha em risco a segurança pública ou bens de terceiros, independentemente de solicitação por parte da fiscalização da prefeitura municipal de Pilar do Sul;
- d) Cientificar, por escrito, a equipe de fiscalização da prefeitura municipal de Pilar do Sul, em até 24 (vinte e quatro) horas, qualquer ocorrência anormal ou acidentes que se verificarem no local das obras, independentemente de comunicação verbal, que deve ser imediata. Todas as solicitações, reclamações, exigências ou observações, bem como as anotações referentes ao andamento das atividades e ao encaminhamento de correspondência relacionada com a execução dos serviços objeto deste contrato, feitas pela equipe de fiscalização da prefeitura municipal de Pilar do Sul à contratada, ou vice-versa, nas hipóteses em que couber, somente produzirão efeitos vinculatórios desde que processadas por escrito, através de carta ou anotação no diário de obras;
- e) Para exercer a mais completa fiscalização da execução dos serviços, a prefeitura municipal de Pilar do Sul terá amplos poderes, inclusive para:
- f) Ordenar a imediata retirada de empregado da contratada que estiver sem uniforme ou sem o equipamento de segurança individual necessário, ou ainda, que embarçar ou dificultar a sua ação fiscalizadora ou cuja permanência, a seu exclusivo critério, julgar conveniente;
- g) Exigir, da contratada, a estrita obediência às especificações, normas técnicas e condições contratuais;
- h) Rejeitar ou sustar a execução de serviços defeituosos ou insatisfatórios e exigir remoção ou demolição na extensão que entender necessária, ficando por sua conta exclusiva as despesas decorrentes dessas providências;
- i) Sustar a utilização de materiais, equipamentos, métodos de trabalho ou processos executivos que, a seu juízo, estejam em desacordo com as exigências e padrões técnicos e administrativos estipulados pelo presente contrato;

5.2 Compete à fiscalização, em conjunto com as demais áreas da prefeitura municipal de Pilar do Sul, resolver as dúvidas e as questões expostas pela contratada, dando-lhes soluções rápidas e adequadas. Qualquer erro ou imperícia na execução, constatada pela fiscalização ou pela própria contratada, obrigará esta, por sua conta e risco, à correção, remoção e nova execução das partes impugnadas, mesmo que o erro resulte da insuficiência dos levantamentos e/ou projetos.

5.3 A inobservância ou desobediência às instruções e ordens da fiscalização importará na aplicação das multas contratuais, relacionadas com o andamento dos serviços, e no desconto das faturas, das despesas a que a contratada tenha dado causa, por ação ou omissão.





5.4 A fiscalização poderá determinar a paralisação dos serviços, por razão relevante de ordem técnica, de segurança ou motivo de inobservância e/ou desobediência às suas ordens e instruções, cabendo à contratada, todos os ônus e encargos decorrentes da paralisação. A determinação da paralisação vigorará enquanto persistirem as razões da decisão, cabendo à prefeitura municipal de Pilar do Sul formalizar a sua suspensão.

6. Pagamentos

6.1 Em se tratando de contratação por regime de empreitada por preço global, as medições somente serão realizadas após a conclusão de cada etapa, não sendo aceitas pela contratante as solicitações de medições de itens isolados ou não executados em sua totalidade.

6.2 A contratada obriga-se ao correto encaminhamento das medições, faturas e demais documentos decorrentes do presente contrato, sendo tais procedimentos realizados através do sistema de protocolo digital Flowdocs <<https://pilardosul.flowdocs.com.br:2096/public/home>>, de forma a evitar extravios que possam implicar morosidade ou até suspensão na liquidação de compromissos e obrigações por parte da prefeitura municipal de Pilar do Sul.

6.3 Para as medições de obra e solicitação de pagamento, a contratada deverá protocolar junto à Prefeitura, o requerimento, a planilha de medições, o relatório fotográfico, todos assinados pelo responsável técnico e representante da empresa contratada, documentos que comprovem a regularidade trabalhista dos funcionários, além de outros que se façam necessários. As medições serão realizadas em conformidade com o cronograma físico – financeiro e aferidas pelo departamento técnico da SOI Urb.

6.4 A contratante poderá determinar datas limites para o envio dos pedidos de medições, a fim de não prejudicar o calendário de pagamentos da Prefeitura de Pilar do Sul-SP.

6.5 Caso a contratada não encaminhe a solicitação de medição ou não apresente os documentos exigidos pela contratante dentro do prazo estabelecido ou, ainda, apresente planilha com erro de cálculo de valores sem que haja a devida correção, a contratada somente estará autorizada a solicitar a medição da obra/serviço no mês subsequente, respeitando, novamente, o prazo estabelecido pela contratante.

6.6 O pagamento somente será autorizado após a devida aprovação do relatório de medição pelo departamento técnico da SOI Urb e o aceite do gestor do contrato.

6.7 O serviço somente será recebido se atendidas todas as condições de fornecimento e execução.

6.8 A contratante poderá exigir a padronização dos documentos à serem encaminhados a fim de facilitar o entendimento entre as partes, como relatórios de acompanhamento, quadro de medição,

Assinado por 2 pessoas: JEFERSON ROBERTO FERREIRA DOS SANTOS e EDUARDO OLIVEIRA DOS SANTOS JUNIOR
Documento assinado digitalmente/electronicamente. Confira as assinaturas no link: <https://pilardosul.flowdocs.com.br:2096/public/assinaturas/9CBB103C6CB34A45DBF5D0BE5ED1B92F4>





registro fotográfico, entre outros, cabendo a contratada seguir a padronização de tais documentos elaborados pela contratante.

7. Prazos

7.1 O prazo de execução dos serviços será de 120 dias, contados a partir da data de emissão da ordem de serviço.

7.2 A contratada deverá seguir rigorosamente os prazos que determinam o cronograma de execução de obra/serviço.

8. Recebimento dos serviços realizados

8.1 Concluído os serviços que compõem o objeto, a contratada deverá solicitar, formalmente, o Termo de Recebimento Provisório e Definitivo dos serviços que se dará da seguinte forma:

a) Provisoriamente, pelo responsável por seu acompanhamento e fiscalização, mediante termo circunstanciado, assinado pelas partes em até 15 (quinze) dias da comunicação escrita do contratado;

b) Definitivamente, por servidor ou comissão designada pela autoridade competente, mediante termo circunstanciado, assinado pelas partes, após o decurso do prazo de observação, ou vistoria que comprove a adequação do objeto aos termos contratuais, observado o disposto no art. 69 desta Lei;

8.2 Durante o prazo de garantia, a contratada ficará obrigada a reparar quaisquer feitos relacionados à má execução dos serviços objeto deste Termo de Referência, sempre que houver solicitação, e sem ônus para a contratante.

8.3 O recebimento, provisório ou definitivo, não exclui a responsabilidade civil da contratada pela solidez e segurança dos serviços e dos materiais empregados, durante o período de garantia previsto para o serviço.

Pilar do Sul-SP, 28 de março de 2024.

Eduardo Oliveira dos Santos Junior
Secretário de Obras Infraestrutura e Urbanismo

Jeferson Roberto Ferreira dos Santos
Técnico em Edificações

Assinado por 2 pessoas: JEFERSON ROBERTO FERREIRA DOS SANTOS e EDUARDO OLIVEIRA DOS SANTOS JUNIOR
Documento assinado digitalmente/eletronicamente. Confira as assinaturas no link: <https://pilardosul.flowdocs.com.br/2096/public/assinaturas/9CBB103C6CB34A5DBF5D0BE5ED1B92F4>





ANEXO II – MEMORIAL DESCRITIVO

Concorrência Eletrônica nº 03/2024



PREFEITURA MUNICIPAL DE PILAR DO SUL

SOI Urb - Secretaria de Obras, Infraestrutura e Urbanismo

RUA JOÃO BATISTA RIBEIRO, nº 295 - Centro - (15) 3278-2526 /2317 - PILAR DO SUL-SP

MEMORIAL DESCRITIVO

Obra: Construção de Galpão do CRAS – Centro de Referência de Assistência Social

Local: Avenida Presbítero Adolfo de Góes, Jardim Nova Pilar – Pilar do Sul-SP

Proprietário: Prefeitura Municipal de Pilar do Sul-SP

1. Introdução

1.1 O presente memorial destina-se à orientação para a execução de Construção de galpão no Centro de Referência de Assistência Social - CRAS, localizado na Avenida Presbítero Adolfo de Góes, Jardim Nova Pilar – Pilar do Sul/SP entre outros serviços relacionados.

2. Serviços preliminares

2.1 Placa de obra

2.1.1 A Contratada deverá fixar em local frontal à obra e em posição de destaque, placa dobra conforme modelo padronizado pelo município.

2.1.2 O item remunera o fornecimento e instalação de placa em lona para fachada conforme normas e leis vigentes, constituída por: banner em lona com impressão digital de alta resolução, requadro em pontalete 75 mm x 75 mm; remunera também o fornecimento de estrutura em madeira para fixação do banner em pontaletes e sarrafos em Pinho-do-Paraná (*Araucária angustifolia*), ou Quarubarana (*Erismia uncinatum*), conhecida também como Cedrinho, ou Cambará (*Qualea spp*), travamento realizado a cada 1,5 m com pontalete, pintura em tinta PVA para madeira; inclusive materiais acessórios e a mão- de-obra necessária para instalação completa da placa.

2.2 Locação de container tipo depósito e andaime

2.2.1 Container: O item remunera a alocação, traslado até o local da obra, montagem, instalação, desmontagem e a remoção completa de container módulo para depósito, conforme NR18 (2015). Área mínima de 13,80 m².

2.2.2 Banheiro: Será disponibilizado o banheiro público existente nas dependências do “CRAS”.

2.2.3 Andaime: O item remunera o fornecimento de locação de andaime tubular tipo torre metálico com base quadrada (1,5 x 1,5 m): Quadros de base com travamentos e rodas emborrachadas para locomoção; guarda-corpo e rodapé, plataforma e quadros com escada; pisos metálicos. Conforme NR 18 e/ou normas vigentes, incluso mão-de-obra necessária para a montagem, desmontagem, empilhamento das peças e traslado interno na obra

2.2.4 A administração local será remunerada conforme percentual de evolução de obra.

Assinado por 1 pessoa: JEFERSON ROBERTO FERREIRA DOS SANTOS
Documento assinado digitalmente/electronicamente. Confira as assinaturas no link: <https://pilardosul.flowdocs.com.br/2096/public/assinaturas/BAFB6A5DEED4-3422B9F6C2CCCB4E58ECF>





2.3 Limpeza e regularização

2.3.1 Limpeza: O item remunera o fornecimento de caminhão basculante, equipamentos, a mão de obra necessária e ferramentas auxiliares para a execução dos serviços executados mecanicamente e manualmente com auxílio de ferramental apropriado para a roçada, derrubada de árvores e arbustos, destocamento, fragmentação de galhos e troncos, empilhamento e transporte, abrangendo: a remoção de vegetação, árvores e arbustos, com diâmetro do tronco até 15 cm, medidos na altura de 1 m do solo, capim, etc.; arrancamento e remoção de tocos, raízes e troncos; raspagem mecanizada da camada de solo vegetal na espessura até 15 cm; carga mecanizada; e o transporte, dentro e fora da obra, no raio de até um quilômetro.

2.3.2 Regularização: O item remunera o fornecimento de motoniveladora e a mão de obra necessária para a regularização e nivelamento da superfície.

2.3.3 Caso haja a necessidade de compensação de solo, a contratante poderá fornecer o material posto em obra mediante prévia autorização da fiscalização do contrato. O espalhamento e a compactação do solo será de responsabilidade da contratada.

2.4 Sondagem de Solo

2.4.1 Mobilização e Desmobilização: O item remunera a mobilização e desmobilização, entre a empresa fornecedora e a obra, de equipamentos necessários a execução dos serviços de sondagem.

2.4.2 Sondagem: O item remunera o fornecimento da mão de obra qualificada necessária para a execução de sondagem a percussão, inclusive as peças gráficas e relatórios pertinentes.

2.5 Locação de obra de edificação

2.5.1 Locação: O item remunera o fornecimento de materiais, acessórios para fixação e a mão-de-obra necessária para execução de locação de obra compreendendo locação de estacas, eixos principais, paredes, etc; com pontaletes de 3 x 3 e tábuas de 1 x 12; ambos em madeira *Erismia uncinatum* (conhecido como Quarubarana ou Cedrinho), ou *Qualea spp* (conhecida como Cambará).

2.5.2 Projeto executivo de estrutura em formato A1 (Infraestrutura, Superestrutura e Cobertura – estrutura metálica)

2.5.3 Projeto: O item remunera o fornecimento de projeto executivo de estrutura, contendo todas as informações e detalhes construtivos, para a execução completa da obra de acordo com o padrão da Contratante e/ou Gerenciadora. O projeto deverá ser constituído por: peças gráficas no formato A1; especificações técnicas; memoriais descritivos, listas de quantidade e memórias de cálculo pertinentes + ART.

2.6 Projeto de prevenção de combate a incêndio





2.6.1 O item remunera o fornecimento de projeto executivo de prevenção de combate a incêndio.

3. Infraestrutura

3.1 Escavação: O item remunera o fornecimento da mão de obra necessária para a escavação manual em solo, de primeira ou segunda categoria, em campo aberto.

3.2 Estaca escavada e Broca

3.2.1 Mobilização e Desmobilização (Estaca): O item remunera a mobilização e desmobilização, entre a empresa fornecedora e a obra, de equipamentos necessários a execução dos serviços de estaca escavada.

3.2.2 Estaca escavada (Galpão): Serão executadas estacas com diâmetro de 25 cm e profundidade de 7,00 m, armada até 5,00 m com aço CA-50 4x 12,50 mm e estribo 6,30 mm espaçados a cada 15 cm, concreto com fck igual ou superior a 20 MPa e cobertura de 3cm. O item remunera o fornecimento de materiais, mão de obra especializada e equipamentos necessários para a execução da estaca escavada mecanicamente, com diâmetro de perfuração de 25 cm para cargas até 20 toneladas, compreendendo os serviços: escavação mecânica por meio de trado espiral ou perfuratriz rotativa até a cota final prevista em projeto; apiloamento do fundo da perfuração com soquete de concreto; lançamento de concreto até a cota de arrasamento acrescida do valor de um diâmetro (25 cm); vibração por meio de vibrador de imersão nos 2 metros superiores. Remunera também o fornecimento dos materiais como: concreto com fck igual ou superior a 20 MPa; aço CA- 50 e CA-60, inclusive materiais acessórios como arame e a mão de obra adicional para o transporte dos materiais, corte do excesso de concreto e o preparo da cabeça da estaca.

3.2.3 Broca (Palco): O item remunera o fornecimento dos materiais e a mão de obra para a perfuração, armação, preparo e lançamento do concreto, para a execução de brocas com diâmetro de 20 cm e profundidade de 1,50m, armada até 1,00m com aço CA-50 4x 10,00 mm e estribo 6,30 mm espaçados a cada 15 cm, concreto fck 20MPa e cobertura de 3cm.

3.3 Viga Baldrame e Bloco de coroamento

3.3.1 Preparo de Fundo de Vala: O serviço consiste na limpeza, regularização e ajuste de declividade, conforme previsto em projeto, do fundo da vala.

3.3.2 Forma para fundação: O item remunera o fornecimento dos materiais e a mão de obra para execução e instalação da forma, incluindo escoras, gravatas, desmoldante e desforma.

3.3.3 Lastro: O item remunera o fornecimento de pedra britada em números médios e a mão obra necessária para o apiloamento do terreno e execução do lastro. Sendo o lastro executado na espessura de 3 cm.





3.3.4 Viga Baldrame: Será executada na dimensão de 20 cm x 30 cm, armada com aço CA-50 4x 10,00 mm e estribos 6,30 mm espaçados a cada 15 cm, concreto fck 20MPa e cobrimento de 3cm..

3.3.5 Bloco de coroamento: O Bloco será executado nas dimensões de 125 cm x 50 cm x 40 cm, armado com aço CA-50 com 10,00 mm em “gaiola” pré-fabricada, concreto fck 20MPa e cobrimento de 3cm.

3.3.6 Impermeabilização - viga baldrame: Será executada impermeabilização nas faces laterais e superior da viga baldrame. O item remunera o fornecimento de impermeabilização flexível em pintura asfáltica com solventes orgânicos. Remunera também limpeza da superfície, materiais acessórios e a mão de obra necessária para a execução dos serviços.

4. Superestrutura

4.1 Forma para estrutura: O item remunera o fornecimento de materiais e mão de obra necessários para a execução e instalação de formas para estrutura, em tábua de Erisma uncinatum (conhecido como Quarubarana ou Cedrinho) ou Qualea spp (conhecida como Cambará) de 1 x 12 e pontaletes de Erisma uncinatum (conhecido como Quarubarana ou Cedrinho) ou Qualea spp (conhecida como Cambará) de 3 x 3; incluindo cimbramento até 3 m de altura, gravatas, sarrafos de enrijecimento, desmoldante, desforma e descimbramento.

4.2 Pilares, Vigas e Laje:

4.2.1 Pilares de h=4,00m: Serão executados nas dimensões de 25 cm x 25 cm, com armação em aço CA-50 6x 12,50mm e estribos 6,30mm espaçados a cada 15 cm, concreto fck 20MPa e cobrimento de 3cm.

4.2.2 Pilares de h=0,50m (Palco): Serão executados nas dimensões de 20 cm x 30 cm, com armação em aço CA-50 4x 10,00mm e estribos 6,30mm espaçados a cada 15 cm, concreto fck 20MPa e cobrimento de 3cm.

4.2.3 Viga superior: Serão executadas nas dimensões de 20 cm x 30 cm, com armação em aço CA- 50 4x 10,00mm e estribos 6,30mm espaçados a cada 15 cm, concreto fck 20MPa e cobrimento de 3cm.

4.2.4 Viga de respaldo, verga e contraverga: Serão executadas em bloco canaleta, com armação de 2x 8,0mm corridos, acima das janelas e portas, abaixo das janelas, palco e mureta.

4.2.5 Laje: O item remunera o fornecimento de vigota pré-fabricada treliçada (VT) e lajota cerâmica com altura de 8 cm; concreto com fck maior ou igual a 25 MPa, para o capeamento, conforme NBR 6118; materiais acessórios e a mão de obra necessária para a execução dos serviços de estocagem das vigotas e lajotas cerâmicas; conforme exigências e recomendações do fabricante; o transporte interno à obra;

Assinado por 1 pessoa: JEFFERSON ROBERTO FERREIRA DOS SANTOS
Documento assinado digitalmente/eletronicamente. Confira as assinaturas no link: <https://pilardosul.flowdocs.com.br/2096/public/assinaturas/BAFB6A5DEED43422B9F6C2CCCB4E58ECF>





PREFEITURA MUNICIPAL DE PILAR DO SUL

SOI Urb - Secretaria de Obras, Infraestrutura e Urbanismo

RUA JOÃO BATISTA RIBEIRO, nº 295 - Centro - (15) 3278-2526 /2317 - PILAR DO SUL-SP

o içamento das vigotas e das lajotas cerâmicas; a montagem completadas vigotas treliçadas e das lajotas cerâmicas; a execução do capeamento com 4 cm de altura, resultando laje mista com altura total de 12 cm; a execução e instalação da armadura de distribuição posicionada na capa, para o controle da fissuração; o escoramento até 3,00 m de altura e a retirada do mesmo.

- Utilizar armadura de distribuição em toda laje, considerar malha POP reforçada 4,2mm 15x15.
- Todos os trilhos da laje serão dispostos com uma barra de aço adicional de 6,3mm (armadura positiva/mesa).
- Nas extremidades dos trilhos, utilizar barra adicional de 6,3mm (armadura negativa) com comprimento de 80 cm e com dobra nas vigas.

5. Cobertura

5.1 Estrutura: O item remunera o fornecimento e execução de estrutura metálica em aço ASTM - A572 Grau 50, os projetos de detalhamento e montagem com todas as informações necessárias à fabricação da estrutura, tais como: listas de perfis, chapas, chumbadores, parafusos, soldas, planos de montagem, além de outras julgadas necessárias para a perfeita execução das estruturas metálicas e demais serviços complementares. Todos os materiais, incluindo os de consumo tais como: eletrodos, parafusos, os perfis laminados e chapas - Aço A572/A572M-18, chumbadores - A572/A572M-18 ou SAE 1020, porcas e parafusos de alta resistência - C325-14, porcas e parafusos comuns (ligações secundárias) – ASTM A 307, peças de pequeno porte ou parafusos e porcas deverão estar conforme o prescrito nas normas NBR 8800 e AISC - Specification for Structural Joints Using A 325 or A 490, eletrodos – E 70XX, transporte e descarregamento, traslado interno à obra, montagem e instalação completa da estrutura.

- Fornecer, instalar e remover todas as estruturas provisórias de travamento necessárias para a montagem.
- Fornecimento de chumbadores embutidos no concreto.
- Recolhimento de ARTs de fabricação e montagem.

5.2 Pintura: O item remunera o fornecimento de tinta esmalte a base água de secagem rápida com acabamento acetinado ou brilhante, cores prontas; referência comercial: Coralite Zero da Coral, Metalatex Eco Premium da Sherwin Willians, Esmalte Premium da Suvinil ou equivalente, fornecimento de fundo preparador a base de água para proteção de superfície; referência comercial: Fundo preparador Coralit Balance da Coral, Metalatex Eco fundo antiferrugem da Sherwin Willians, Fundo preparador da Suvinil ou equivalente. Preparo da superfície: A superfície deve estar firme, coesa, limpa, seca, sem poeira, gordura, graxa, sabão ou mofo, partes soltas ou mal aderidas deverão ser raspadas e ou

Assinado por 1 pessoa: JEFFERSON ROBERTO FERREIRA DOS SANTOS
Documento assinado digitalmente/eletronicamente. Confira as assinaturas no link: <https://pilardosul.flowdocs.com.br/2096/public/assinaturas/BAFB6A5DEED43422B9F6C2CCCB4E58ECF>





PREFEITURA MUNICIPAL DE PILAR DO SUL

SOI Urb - Secretaria de Obras, Infraestrutura e Urbanismo

RUA JOÃO BATISTA RIBEIRO, nº 295 - Centro - (15) 3278-2526 /2317 - PILAR DO SUL-SP

escovadas, o brilho eliminado através de lixamento, antes de qualquer aplicação (NBR 13245). Remunera equipamentos, materiais acessórios e a mão-de obra necessária para a execução dos serviços de: aplicação em duas demãos de fundo preparador a base de água destinada a proteção e reparo da superfície, aplicação de duas a três demãos de tinta esmalte a base de água, para estruturas internas ou externas, em ambientes rurais ou urbanos, conforme recomendações indicadas pelos fabricantes.

5.3 Telhamento: O item remunera o fornecimento e instalação das telhas em chapa de aço zincado, acabamento com primer epóxi e tinta poliéster em ambas as faces, em várias cores, perfil trapezoidal com 0,80 mm de espessura, altura de 100 mm, em qualquer comprimento; referência comercial LR 100 N da Perfilor (Perkrom), MBP 100 Super da Metalúrgica Barra do Pirai (MBP) ou equivalente. Remunera também materiais acessórios para a fixação das telhas, em estrutura, de apoio, metálica ou de madeira, costura, fechamento e vedação entre as telhas e a mão de obra necessária para o transporte interno à obra, içamento e a montagem completa das telhas.

5.4 Cumeeira: O item remunera o fornecimento e instalação de peças de cumeeiras e/ou espigões, em chapa de aço zincado, acabamento com primer epóxi e tinta poliéster em ambas as faces, em várias cores, perfil trapezoidal com 0,50 mm de espessura; referência comercial Perfilor (Perkrom) ou equivalente. Remunera também materiais acessórios para a fixação das peças, em estrutura, de apoio, metálica ou de madeira e a mão de obra necessária para o transporte interno à obra, içamento e a montagem completa da cumeeira e / ou espigão.

5.5 Calha e tubos: O item remunera o fornecimento e instalação de calhas ou rufos em chapa galvanizada nº 24, com largura de 50 cm; inclusive materiais acessórios para emendas, junção em outras peças, vedação e fixação e fornecimento e instalação de condutores verticais, com 100,00mm.

6. Alvenaria e Revestimentos

6.1 Alvenaria: O item remunera o fornecimento de materiais e mão-de-obra necessária para a execução de alvenaria de vedação, para uso revestido, confeccionada em bloco cerâmico vazado para vedação de 19 x 19 x 39 cm; assentada com argamassa mista de cimento, cal hidratada e areia. Normas técnicas: NBR 15270-1.

6.2 Chapisco: O item remunera o fornecimento de cimento, areia e a mão-de-obra necessária para a execução do chapisco em todas as paredes externas, internas e teto.

6.3 Reboco com aditivo hidrófugo: O item remunera o fornecimento de impermeabilização com argamassa impermeável com aditivo hidrófugo na espessura de 1,00 cm, na altura de 0,80m em todas as paredes externas, interna, pilares, muretas e palco.

6.4 Reboco: O item remunera o fornecimento de cal hidratada, areia e a mão de obra necessária para a

Assinado por 1 pessoa: JEFFERSON ROBERTO FERREIRA DOS SANTOS
Documento assinado digitalmente/eletronicamente. Confira as assinaturas no link: <https://pilardosul.flowdocs.com.br/2096/public/assinaturas/BAFB6A5DEED43422B9F6C2CCCB4E58ECF>





execução do reboco, na altura restante das paredes externas, interna, pilares, muretas, palco e teto.

6.5 Contrapiso e Calçada:

6.5.1 Lastro: O item remunera o fornecimento de pedra britada em números médios e a mão de obra necessária para o apiloamento do terreno e execução do lastro. Sendo o lastro executado na espessura de 3 cm, para execução do contrapiso e calçada.

6.5.2 Concreto: O item remunera o fornecimento, posto obra, de concreto usinado, resistência mínima à compressão de 20 MPa, plasticidade (slump) de 5 + 1 cm, preparado com britas 1 e 2, para execução do contrapiso e calçada.

6.5.3 Armadura: O item remunera o fornecimento de tela soldada - malha POP reforçada 4,2mm 15x15, transporte e colocação das telas; estão incluídos no item os serviços e materiais secundários como arame, espaçadores, emendas e perdas por desbitolamento, cortes e pontas de transpasse para emendas, instalação na área de convivência e no palco.

6.5.4 Desempenadeira: O item remunera o fornecimento de desempenadeira de concreto, peso de 78kg, 4 pás, motor a gasolina para a completa execução do concreto polido na área de convivência e no palco.

6.5.5 Corte do piso: O item remunera o fornecimento de equipamento e a mão de obra necessária para a execução de corte de juntas por meio de serra de discos diamantados, na largura mínima de 3 mm, e profundidade mínima de 3 cm, em pisos de concreto ou de alta resistência.

6.5.6 Piso podotátil: O item remunera o fornecimento de ladrilho hidráulico podotátil, para portadores de deficiência visual, de 25 x 25 cm, com espessura média de 2,5 cm, em várias cores; referência comercial Mosaicos Amazonas, Pisos Paulista, Mosaicos Bernardi ou equivalente; cimento, cal hidratada, areia, materiais acessórios e a mão de obra necessária para os serviços: preparo e aplicação da argamassa mista de assentamento; assentamento de ladrilho hidráulico, conforme paginação prevista em projeto, sobre superfície regularizada, conforme recomendações dos fabricantes e atendendo às exigências das Normas NBR 9457 e NBR 9050.

6.5.7 Rejuntamento: O item remunera o fornecimento de argamassa industrializada flexível para rejunte de juntas, em várias cores, para áreas internas, externas, pisos ou paredes, e a mão de obra necessária para os serviços de preparo da argamassa, aplicação da argamassa nas juntas, acabamento final com a utilização de esponja macia, ou frisador plástico, ou de acrílico, ou de madeira, e a limpeza das juntas, conforme recomendações dos fabricantes e atendendo às exigências da norma NBR 9457.

6.5.8 Lona plástica - 150 micron: O item remunera o fornecimento de lona plástica preta 150 micron e a mão de obra necessária para a aplicação da lona plástica na área de convivência e palco.





6.6 Parede divisória do palco: O item remunera o fornecimento e instalação de paredes de fechamento e/ou divisórias drywall para vedações internas não estruturais com 100 mm de espessura e resistência ao fogo de 30 minutos, composta por: uma chapa em cada face da estrutura, tipo standard e com espessura de 15 mm (1 ST 15 + 1 ST 15); isolamento acústico de 39 a 41 dB; estrutura em perfis leves de aço galvanizado por processo contínuo de zincagem por imersão a quente, compreendendo perfis de aço com espessura de 0,50 mm, largura nominal de 70 mm, denominados guias e montantes espaçados de eixo a eixo em 400 ou 600 mm, conforme altura entre as fixações; perfil cantoneira perfurada com espessura de 0,43 mm para acabamento e proteção das chapas nos cantos salientes, cantoneiras, tabicas metálicas e rodapés metálicos, quando houver; fita de papel microperfurada, empregada nas juntas entre chapas; fita de papel, com reforço metálico, para acabamento e proteção das chapas nos cantos salientes, quando houver; massa especial para rejuntamento de pega rápida em pó, para o preparo da superfície a ser calafetada, massa especial para a calafetação e colagem das chapas. Normas técnicas: NBR 14715-1, NBR 15758.

6.7 Revestimento cerâmico:

6.7.1 Revestimento cerâmico para piso: Revestimento cerâmico para piso com placas tipo esmaltada extra de dimensões 35x35 cm assentado com argamassa colante industrializada ACIII e rejuntamento em cor à definir pela contratante, em todos os ambientes internos, assim como, rodapé com 7cm de altura.

6.7.2 Revestimento cerâmico para parede: Revestimento cerâmico para paredes internas com placas tipo esmaltada extra de dimensões 33x45 cm na altura inteira das paredes, assentado com argamassa colante industrializada ACIII e rejuntamento em cor à definir pela contratante, nos ambientes indicados em projeto.

6.8 Pintura interna e externa:

6.8.1 Pintura interna: O item remunera o fornecimento de selador de tinta para pintura; tinta látex standard, diluente em água; materiais acessórios e a mão de obra necessária para a execução dos serviços de: limpeza da superfície, lixamento, remoção do pó e aplicação do selador, conforme recomendações do fabricante; em 2 ou 3 demãos, conforme especificações do fabricante, sobre superfície revestida com massa internas ou externas; referência comercial Látex acrílico fosco Standard fabricação Coral, Basf Suvinal (Suvinil Construções), Basf Standard fabricação Glasurit, Novacor fabricação Shewin Willians, Eucatex acrílico extra Standard fabricação Eucatex ou equivalente. Normas técnicas: NBR 11702 e NBR 15079, cor a ser definida pela contratante.

6.8.2 Pintura externa: O item remunera o fornecimento de selador de tinta para pintura, tinta acrílica standard, diluente (água potável), acabamento fosco acetinado; referência comercial fabricação Coral, ou fabricação Basf-Suvinil, ou tinta acrílica standard Basf-Glasurit, ou Novacor ou Aquacril tinta acrílica





fabricação Sherwin Williams, ou Eucatex acrílico extra standard fabricação Eucatex ou equivalente. Remunera também materiais acessórios e mão de obra necessária para a execução dos serviços de: limpeza da superfície, lixamento, remoção do pó e aplicação do selador, conforme recomendações do fabricante; aplicação da tinta acrílica em 2 ou 3 demãos, sobre superfície revestida com massa, conforme especificações do fabricante e norma NBR 11702, cor a ser definida pela contratante.

7. Esquadrias e acessórios

7.1 Caixilho de correr: O item remunera o fornecimento do caixilho de correr completo, linha comercial, em perfis de alumínio anodizado natural, com vidro; cimento; areia; acessórios e a mão de obra necessária para a instalação completa do caixilho, sendo 04 unidades de 1,50m x 1,00m (conforme projeto).

7.2 Caixilho basculante: O item remunera o fornecimento do caixilho basculante completo, linha comercial, em perfis de alumínio anodizado natural, com vidro; cimento; areia; acessórios e a mão de obra necessária para a instalação completa do caixilho, sendo 02 unidades de 1,00m x 0,60m (conforme projeto).

7.3 Portas: O item remunera o fornecimento da folha de porta lisa em madeira sarrafeada, batente e guarnições em madeira para acabamento em pintura ou cera; cimento, areia, acessórios e a mão de obra necessária para a montagem e fixação do batente, da folha e das guarnições nas duas faces, sendo 03 unidades de 0,90m x 2,10m (conforme projeto).

7.4 Ferragens – Porta de madeira: O item remunera o fornecimento de conjunto completo de ferragem para porta interna de 1 folha composto por: 3 (três) dobradiças de 3 1/2 x 3 em latão cromado; referência comercial La Fonte Dob 90 3 1/2 x 3, 3500 da União Mundial, 346 da Arouca; conjunto de fechadura de embutir cromada com miolo tipo gorges, um par de maçanetas retangulares tipo alavanca e um par de espelhos retangulares; referência comercial 721/01 CR da Pado, 402526/40 da Arouca ou equivalente. Remunera também o fornecimento de materiais acessórios e mão de obra necessária para a montagem e instalação completa da ferragem.

7.5 Pintura – Portas de madeira: O item remunera o fornecimento de fundo à base em água, para superfície de madeira, o fornecimento de tinta esmalte à base em água, acabamento acetinado ou brilhante ou fosco, conforme norma NBR 11702, referência tinta esmalte referência Sherwin Williams, Suvinil, Futura, Lukscolor, ou equivalente; materiais acessórios e a mão de obra necessária para a execução dos serviços de: limpeza da superfície, conforme recomendações do fabricante; aplicação da tinta esmalte, em várias demãos (3 ou mais demãos), sendo a primeira demão aplicada como fundo selante, conforme especificações do fabricante.





7.6 Porta para acesso a caixa de água: O item remunera o fornecimento da portinhola e batentes, sob medida, em alumínio anodizado L16; inclusive ferragem, cimento, areia, acessórios e a mão de obra necessária para a instalação completa do caixilho.

7.7 Grade externa para janelas de 1,50m x 1,00m: O item remunera o fornecimento de grade de proteção, para caixilhos, constituída por: grade confeccionada com barras chatas de 1 1/4 x 3/16, dispostas horizontalmente, verticalmente e no requadro externo da peça, em aço SAE 1010 / 1020; grapas em chapa de aço, ou chumbador de expansão, tipo parabol, para a fixação do conjunto; materiais acessórios e a mão de obra necessária para a instalação e fixação da grade, por meio de grapas, ou chumbadores nas paredes de blocos estruturais, ou de concreto, ou vigas, ou pilares, etc.; remunera também o fornecimento de solda nas porcas com os parafusos, após a fixação.

7.8 Corrimão e montantes (rampa de acesso ao palco): O item remunera o fornecimento de corrimão e montantes tubular constituído por: tubo de aço galvanizado com diâmetro de 2"; suporte em chapa de ferro galvanizado, suporte de fixação em chapa de ferro galvanizado com espessura de 1/8 e diâmetro de 70 mm, com parafusos auto-atarrachantes, em elementos de concreto; ou grapa tipo rabo de andorinha, para fixação em alvenarias em geral; ou solda, para a fixação em elementos metálicos; materiais acessórios e a mão de obra necessária para o chumbamento das grapas, ou fixação das rosetas, ou soldagem do corrimão. O item remunera também o fornecimento de materiais e mão de obra necessários para: aplicação em uma demão de galvanização a frio, nos pontos de solda e / ou corte dos componentes metálicos, conforme recomendações do fabricante; referência comercial Glaco Zink fabricação Glasurit, ou C.R.Z. fabricação Quimatic ou equivalente.

7.9 Pintura – Grades externas e corrimão: O item remunera o fornecimento de tinta esmalte a base água de secagem rápida com acabamento acetinado ou brilhante, cores prontas; referência comercial: Coralite Zero da Coral, Metalatex Eco Premium da Sherwin Willians, Esmalte Premium da Suvinil ou equivalente, fornecimento de fundo preparador a base de água para proteção de superfície; referência comercial: Fundo preparador Coralit Balance da Coral, Metalatex Eco fundo antiferrugem da Sherwin Willians, Fundo preparador da Suvinil ou equivalente. Preparo da superfície: A superfície deve estar firme, coesa, limpa, seca, sem poeira, gordura, graxa, sabão ou mofo, partes soltas ou mal aderidas deverão ser raspadas e ou escovadas, o brilho eliminado através de lixamento, antes de qualquer aplicação (NBR 13245). Remunera equipamentos, materiais acessórios e a mão- obra necessária para a execução dos serviços de: aplicação em duas demãos de fundo preparador a base de água destinada a proteção e reparo da superfície, aplicação de duas a três demãos de tinta esmalte a base de água, para estruturas internas ou externas, em ambientes rurais ou urbanos, conforme recomendações indicadas pelos fabricantes, cor a ser definida pela contratante.

8. Elétrica





8.1 Projeto: O item remunera o fornecimento de projeto executivo de elétrica, contendo todas as informações e detalhes construtivos, para a execução completa da obra de acordo com o padrão da Contratante e/ou Gerenciadora.. O projeto deverá ser constituído por: peças gráficas no formato A1; especificações técnicas; memoriais descritivos, listas de quantidade e memórias de cálculo pertinentes + ART.

8.2 Os cabos elétricos serão instalados de forma subterrânea, do medidor existente até o quadro de distribuição (interno no galpão). E internamente os cabos distribuídos serão de 1,5mm², 2,5mm², 4,0mm².

8.3 Os cabos de rede/telefonia serão instalados de forma aérea, da rede existente até o galpão. E internamente distribuídos até os pontos das tomadas da rede lógica. Serão instaladas: tomada 2P+T de 10 A - 250 V, tomada 2P+T de 20 A - 250 V, tomada RJ 45, RJ11 e interruptores, conforme projeto.

8.4 Iluminação interna: O item remunera o fornecimento de luminária retangular de sobrepor tipo calha, com corpo e refletor em chapa de aço tratada com acabamento em pintura eletrostática na cor branca, para duas lâmpadas fluorescentes tubulares; referência comercial: CF232RB da Ames, AL7951.2FT32 da Ajalumi ou equivalente. Remunera também materiais e a mão de obra necessária para instalação completa da luminária.

9. SPDA – sistema de proteção contra descargas atmosféricas

9.1 Projeto: O item remunera o fornecimento de projeto executivo de Sistemas de Proteção Contra Descargas Atmosféricas - SPDA, contendo todas as informações e detalhes construtivos, para a execução completa da obra de acordo com as Normas vigentes. O projeto deverá ser constituído por: peças gráficas no formato A1; especificações técnicas; memoriais descritivos, listas de quantidade e memórias de cálculo pertinente + ART.

9.2 Serão executados 15 pontos de aterramento, sendo utilizados: Caixa de inspeção do terra cilíndrica em PVC rígido, diâmetro de 300 mm e h= 250 mm, tampa para caixa de inspeção cilíndrica em aço galvanizado, haste de aterramento de 5/8" x 3 m, condução através de barras chatas de alumínio e cabo de cobre nu, têmpera mole, classe 2, de 50 mm², incluindo acessórios de fixação.

10. Hidrossanitário

10.1 Reservatório: O item remunera o fornecimento de reservatório com capacidade de 1.000 litros destinado ao armazenamento de água, constituído por: corpo cilíndrico em polietileno, acabamento interno liso para evitar o crescimento e proliferação de algas e fungos; tampa superior de rosca para inspeção; furações para: entrada, saída e ladrão e a mão de obra necessária para o transporte interno, assentamento e instalação completa do reservatório, 02 unidades (conforme projeto).

Assinado por 1 pessoa: JEFFERSON ROBERTO FERREIRA DOS SANTOS
Documento assinado digitalmente/eletronicamente. Confira as assinaturas no link: <https://pilardosul.flowdocs.com.br/2096/public/assinaturas/BAFB6A5DEED43422B9F6C2CCCB4E58ECF>





10.2 Tubulações, ralos e caixa de inspeção: Serão instalados tubos para atendimento de água da rede existente até o reservatório, assim como, tubulações internas a fim de atender as torneiras e os registros. Serão instalados tubos para coleta do esgoto e ralos escamoteáveis nas dimensões de 15x15 cm, na parte externa serão executadas caixas de gordura na dimensão de 60cmx 60cm.

10.3 Deverão ser instaladas torneiras e registros (conforme projeto).

10.4 Lavatório coletivo: O item remunera o fornecimento de lavatório coletivo em aço inoxidável; materiais para fixação; materiais acessórios e a mão-de-obra necessária para sua instalação.

10.5 Lavatório para os banheiros: O item remunera o fornecimento de lavatório de louça com coluna suspensa; referência comercial Celite, Icasa, Incepa ou equivalente. Remunera também materiais para fixação, materiais acessórios e a mão de obra necessária para sua instalação.

10.6 Bacia sanitária: O item remunera o fornecimento e instalação da bacia sifonada de louça, linha tradicional, com altura especial, apropriada para pessoas com mobilidade reduzida ou em cadeira de rodas, com as características: funcionamento do sifonamento com volume de descarga reduzido - 6 litros (categoria V.D.R.), com todos os requisitos exigidos pelo Programa Brasileiro de Qualidade e Produtividade do Habitat (PBQP-H); referência comercial linha Vogue Conforto P-510 fabricação Deca ou equivalente de mercado desde que qualificada como em conformidade com todos os requisitos considerados: volume de água consumido por descarga, análise visual, análise dimensional, remoção de esferas, remoção de mídia composta, lavagem de parede, remoção de grânulos, reposição do fecho hídrico, respingos de água e transporte de sólidos. Remunera também: bolsa de borracha; anel de borracha de expansão de 4; tubo de ligação com canopla, parafusos niquelados; massa de vidro para fixação e assentamento da base; materiais acessórios e a mão de obra necessária para a instalação e ligação às redes de água e esgoto. Norma técnica: NBR 9050.

10.7 Válvula de descarga: O item remunera o fornecimento e instalação da válvula de descarga, com registro próprio, em latão ou bronze, com acabamento cromado liso, diâmetro nominal de 1 1/4; referência comercial 2550 Hidramax fabricação Deca, Flux 3650 fabricação Docol, fabricação Fabrimar ou equivalente Remunera também materiais acessórios de vedação e o tubo de descida.

10.8 Barras de apoio:

10.8.1 Lavatório: O item remunera o fornecimento de barra de proteção para lavatório, tipo U de 53 x 51 cm ou 54x 40 cm, para pessoas com mobilidade reduzida, em tubo de alumínio com diâmetro de 32 mm, com resistência mínima ao esforço, em qualquer sentido, de 1,5 kN; flanges em chapa de alumínio nas extremidades para fixação, acabamento em pintura a pó epóxi, de acordo com a norma NBR 11003; acessórios e a mão de obra necessária para a instalação completa da barra, atendendo às exigências da norma NBR 9050.

Assinado por 1 pessoa: JEFFERSON ROBERTO FERREIRA DOS SANTOS
Documento assinado digitalmente/eletronicamente. Confira as assinaturas no link: <https://pilardosul.flowdocs.com.br/2096/public/assinaturas/BAFB6A5DEED43422B9F6C2CCCB4E58ECF>





10.8.2 Bacia sanitária (barras horizontais de 80cm): O item remunera o fornecimento de barra de apoio, tipo reta, para pessoas com mobilidade reduzida, em tubo de alumínio com diâmetro de 32mm, comprimento de 800 mm, com resistência mínima ao esforço, em qualquer sentido, de 1,5 kN; flanges em chapa de alumínio nas extremidades para fixação, acabamento em pintura a pó epóxi, de acordo com a norma NBR 11003; acessórios e a mão de obra necessária para a instalação completa da barra atendendo às exigências da norma NBR 9050.

10.8.3 Bacia sanitária (barras verticais de 70cm): O item remunera o fornecimento de barra de apoio reta, para pessoas com mobilidade reduzida, em tubo de aço inoxidável AISI 304, liga 18,8, diâmetro nominal de 1 1/2, em qualquer comprimento; com resistência mínima ao esforço, em qualquer sentido, de 1,5 kN; flanges nas extremidades e parafusos para fixação, em aço inoxidável; tubo e flanges com acabamento escovado ou polido fosco; acessórios e a mão de obra necessária para a instalação completa da barra, atendendo às exigências da norma NBR 9050.

11. Serviços finais

11.1 Limpeza final: O item remunera o fornecimento do material e a mão-de-obra necessários para a limpeza geral de pisos, paredes, vidros, áreas externas, bancadas, louças, metais, etc., inclusive varrição, removendo-se materiais excedentes e resíduos de sujeiras, deixando a obra pronta para a utilização.

Pilar do Sul-SP, 01 de abril de 2024.

Jeferson Roberto Ferreira dos Santos
Técnico em Edificações

Assinado por 1 pessoa: JEFERSON ROBERTO FERREIRA DOS SANTOS
Documento assinado digitalmente/eletronicamente. Confira as assinaturas no link: <https://pilardosul.flowdocs.com.br/2096/public/assinaturas/BAFFB6A5DEED43422B9F6C2CCCB4E58ECF>





PREFEITURA MUNICIPAL DE PILAR DO SUL

PAÇO MUNICIPAL PREFEITO JOÃO URIAS DE MOURA

RUA TENENTE ALMEIDA, 265 - CENTRO - CEP 18.185-000 - TEL/FAX 15. 3278-9700 - CENTRO - PILAR DO SUL - SP

www.pilardosul.sp.gov.br

ANEXO III - PLANILHA ORÇAMENTARIA

Concorrência Eletrônica nº 03/2024

PREFEITURA MUNICIPAL DE PILAR DO SUL



OBRA: CONSTRUÇÃO DE GALPÃO - CRAS, CENTRO DE REFERÊNCIA DE ASSISTÊNCIA SOCIAL

LOCAL: AVENIDA PRESBITERIO ADOLFO DE GÓES - JARDIM NOVA PILAR - PILAR DO SUL-SP

PROPRIETÁRIO: PREFEITURA MUNICIPAL DE PILAR DO SUL-SP

BASE ORÇAMENTARIA
FONTES:
SIMAPI - DATA BASE: 10/2023 (DESIGNERADO)
CDHU 191 (DESIGNERADO)
LEIS SOCIAIS = 37,78%

Item	Fonte	Cod.	Material e Mão de Obra	Unidade	Quantidade	Preço Unitário	Preço Unitário com BDI (SEM BDI)	Preço Total (SEM BDI)	Preço Total (COM BDI)	Memoira de Cálculo
1			ADMINISTRAÇÃO LOCAL							
1.1	1	COMP.	Administração local	VB	1	RS 12.232,32	RS 12.232,32	RS 12.232,32	RS 12.232,32	>> Composição
			SERVIÇOS PRELIMINARES							
2	CDHU	02.06.050	Placa em lona com impressão digital e estrutura em madeira	m²	2,88	RS 172,60	RS 215,75	RS 497,09	RS 821,36	>> Placa nas dimensões: 1,20m x 2,40m = 2,88m²
2.2	CDHU	02.02.150	Locação de container tipo depósito - área mínima de 13,80 m²	un x mês	4,00	RS 811,20	RS 1.014,00	RS 3.244,80	RS 4.056,00	>> 01 unidade x 4 meses = 04 unidades x mês
2.3	CDHU	02.05.202	Andaime torre metálico (1,5 x 1,5 m) com piso metálico	m x mês	16,00	RS 28,26	RS 35,33	RS 452,16	RS 565,20	>> 4m x 4 meses = 16 m x mês
2.4	CDHU	02.05.060	Montagem e desmontagem de andaime torre metálica com altura até 10 m	m	4,00	RS 10,77	RS 13,46	RS 43,08	RS 53,85	>> Altura média da edificação = 4,00m
2.5	CDHU	02.09.040	Limpeza mecanizada do terreno, inclusive troncos até 15 cm de diâmetro, com caminhão à disposição dentro e fora da obra, com transporte no raio de até 1 km	m²	270,00	RS 4,13	RS 5,16	RS 1.115,10	RS 1.393,88	>> Área de intervenção = 270,00m²
2.6	SIMAPI	100575	Regularização de superfícies com motoniveladora.	m²	270,00	RS 0,13	RS 0,16	RS 35,10	RS 43,88	>> Área de intervenção = 270,00m²
2.7	CDHU	02.10.020	Locação de obra de edificação	m²	309,00	RS 16,05	RS 20,06	RS 4.959,45	RS 6.198,31	>> Área de intervenção = 270,00m² + 50cm em todos os lados = 309,00m²
2.8	CDHU	01.21.010	Taxa de mobilização e desmobilização de equipamentos para execução de sondagem	tx	1,00	RS 1.249,33	RS 1.561,66	RS 1.249,33	RS 1.561,66	>> 01 taxa de mobilização/desmobilização
2.9	CDHU	01.21.110	Sondagem do terreno à percussão (mínimo de 30 m)	m	40,00	RS 94,11	RS 117,64	RS 3.764,40	RS 4.705,50	>> 40m
2.10	CDHU	01.17.031	Projeto executivo em formato A1 + ART - Prevenção de combate a incêndio	un	1,00	RS 2.836,01	RS 3.545,01	RS 2.836,01	RS 3.545,01	>> Projeto de Prevenção de combate a incêndio = 01 unidade
2.11	CDHU	01.17.051	Projeto executivo de estrutura em formato A1 + ART - Infraestrutura e Superestrutura	un	1,00	RS 2.079,88	RS 2.599,85	RS 2.079,88	RS 2.599,85	>> Projeto de estruturas + ART (Infraestrutura e Superestrutura) = 01 unidade
2.12	CDHU	01.17.051	Projeto executivo de estrutura em formato A1 + ART - Cobertura (estrutura metálica)	un	1,00	RS 2.079,88	RS 2.599,85	RS 2.079,88	RS 2.599,85	>> Projeto de estruturas + ART (Estrutura metálica de cobertura - complexa) = 01 unidade
			INFRAESTRUTURA					RS 22.366,28	RS 27.945,35	
3										
3.1	CDHU	06.01.020	Escavação manual em solo de 1ª e 2ª categoria em campo aberto	m³	13,09	RS 44,10	RS 55,13	RS 577,27	RS 721,59	>> Escavação para execução dos blocos = 1,50m x 0,60m x 0,50m x 15 unidades = 6,75m³ >> Escavação para execução da viga badrame = 96,06m x 0,20m x 0,33m = 6,34m³ Total = 6,75m³ + 6,34m³ = 13,09m³
3.2	CDHU	12.05.010	Taxa de mobilização e desmobilização de equipamentos para execução de estaca escavada	tx	1,00	RS 2.238,60	RS 2.798,25	RS 2.238,60	RS 2.798,25	>> 01 taxa de mobilização/desmobilização
3.3	CDHU	12.05.020	Estaca escavada mecanicamente, diâmetro de 25 cm até 20 l	m	238,00	RS 51,94	RS 64,93	RS 12.361,72	RS 15.462,15	>> 13 Brocas de Ø 20cm - Profundidade 1,50m = 19,50m (brocas para o palco)
3.4	CDHU	12.01.021	Broca em concreto armado diâmetro de 20 cm - completa	m	19,50	RS 99,39	RS 74,24	RS 1.158,11	RS 1.447,63	>> 13 Brocas de Ø 20cm - Profundidade 1,50m = 19,50m (brocas para o palco)
3.5	SIMAPI	101616	Preparo de fundo de vala com largura menor que 1,5 m (acerto do solo natural)	m²	28,59	RS 6,88	RS 8,60	RS 196,70	RS 245,87	>> Preparo de fundo de vala (Viga badrame) = 96,06m x 0,20m = 19,21m² >> Preparo de fundo de vale (bloco) = 1,25m x 0,50m x 15 unidades = 9,38m² >> Total = 19,21m² + 9,38m² = 28,59m²
3.6	CDHU	09.01.020	Forma em madeira comum para fundação	m²	28,13	RS 92,89	RS 116,11	RS 2.613,00	RS 3.286,24	>> Forma da viga badrame = 96,06m x 0,33m x 2 lados = 63,40m² de bloco = (1,25m x 0,40m) + (0,50m x 0,40m) x 2 x 15 unidades = 21,00m² 21,00m² = 84,40m² / 3 = 28,13m² (resaproveitamento 3x)
3.7	CDHU	11.16.040	Lastro de pedra britada - 3cm	m³	0,86	RS 183,80	RS 229,75	RS 158,07	RS 197,59	>> Lastro de 3cm (bloco) = 1,25m x 0,50m x 0,03m x 15 unidades = 0,28m³ 0,58m³ + 0,28m³ = 0,86m³
3.8	CDHU	10.01.040	Armadura em barra de aço CA-50 (A ou B) (yk = 500 Mpa	kg	1674,55	RS 11,10	RS 13,88	RS 19.587,51	RS 23.234,38	>> Estaca Ø 12,50mm = 4 barras x 5m x 34 unidades = 680,00m x 0,963 kg/m = 654,84kg Estaca (estribo) = Ø 6,3mm = 5m / 0,15m = 34 estribos x 34 unidades = 1.156 estribos x 0,60m = 693,60m x 0,245 kg/m = 169,93kg >> Bloca (palco) = 1,25m x 0,40m x 15 unidades = 75,00m x 0,617 kg/m = 46,28kg estribo Ø 6,3mm = 1m / 0,15m = 7 estribos x 13 unidades = 91 estribos x 0,45m = 40,95m x 0,245 kg/m = 10,03kg 10,00m = 4 barras x 96,06m = 384,24m x 0,617 kg/m = 237,07kg badrame (estribo) = Ø 6,3mm = 96,06m / 0,15m = 641 estribos x 0,82m = 525,62m x 0,245 kg/m = 128,77kg 47,74m x 15 unidades = 716,10m x 0,617 kg/m = 441,83kg 654,84kg + 169,93kg + 32,08kg + 10,03kg + 237,07kg + 128,77kg + 441,83kg = 1.674,55kg
3.9	CDHU	11.01.100	Concreto usinado, fck = 20 Mpa	m³	9,51	RS 443,30	RS 554,88	RS 4.221,49	RS 5.276,86	>> Viga badrame = 96,06m x 0,20m x 0,30m = 5,76m³ 1,25m x 0,50m x 0,40m x 15 unidades = 3,75m³ 3,75m³ = 9,51m³



PREFEITURA MUNICIPAL DE PILAR DO SUL

PAÇO MUNICIPAL PREFEITO JOÃO URIAS DE MOURA

RUA TENENTE ALMEIDA, 265 - CENTRO - CEP 18.185-000 - TEL/FAX 15. 3278-9700 - CENTRO - PILAR DO SUL - SP

www.pilardosul.sp.gov.br

Item	Fonte	Cod.	Material e Mão de Obra	Unidade	Quantidade	Preço Unitário	Preço Unitário com BDI = 25,00%	Preço Total (SEM BDI)	Preço Total (COM BDI)	Memoária de Cálculo
3.10	CDHU	11.16.040	Lançamento e adensamento de concreto ou massa em fundação	m³	9,51	R\$ 148,80	R\$ 186,00	R\$ 1.415,09	R\$ 1.768,86	>> Viga baldrame = 96,06m x 0,20m x 0,30m = 5,76m³ >> Bloco = 1,25m x 0,50m x 0,40m x 15 unidades = 3,75m³ >> Total = 9,51m³
3.11	CDHU	32.16.010	Impermeabilização em pintura de asfalto oxidado com solventes orgânicos, sobre massa	m²	76,84	R\$ 18,89	R\$ 23,61	R\$ 1.451,51	R\$ 1.814,38	>> Viga baldrame (laterais + face superior) = 96,06m x 0,20m + (96,06m x 0,30m x 2) = 70,84m²
4			SUPERESTRUTURA				SUB TOTAL	R\$ 44.979,05	R\$ 56.223,91	
4.1	CDHU	09.01.030	Forma em madeira comum para estrutura	m²	32,06	R\$ 234,96	R\$ 293,70	R\$ 7.532,82	R\$ 9.416,02	>> Pilar de 4m = 0,25m x 4m x 4m = 4m³ x 19 unidades = 76,00m³ >> Pilar de 6m = 0,25m x 6m x 6m = 9m³ x 13 unidades = 117,00m³ >> Viga superior (20x30) = 22,82m x 0,30m x 2 lados = 13,69m³ >> Total = 76,00m³ + 117,00m³ + 13,69m³ = 206,69m³ / 3 (recuperação 3x) = 32,06m²
4.2	CDHU	10.01.040	Armadura em barra de aço CA-50 (A ou B) fck = 500 Mpa	kg	706,37	R\$ 11,10	R\$ 13,88	R\$ 7.840,71	R\$ 9.800,88	>> Pilar de 4m = 6 barras de 12,50mm x 4m x 19 unidades = 456,00m x 0,963 kg/m = 438,13kg >> Pilar de 6m (estribo) - barras de 6,3mm = 4m(0,15m) = 27 estribos x 19 unidades = 513 estribos x 0,51kg = 262,83kg >> Viga superior (20x30) = 4 barras de 10,00mm x 0,50m x 13 unidades = 26,00m x 0,617 kg/m = 16,04kg >> Pilar de 0,50m (paico) = 4 barras de 10,00mm x 0,50m x 13 unidades = 26,00m x 0,617 kg/m = 16,04kg >> Estribos = 4 barras de 6,3mm = 0,50m(0,15m) = 4 estribos x 13 unidades = 52 estribos x 0,82m = 42,64m x 0,245 kg/m = 10,45kg >> Viga superior 20x30 = 4 barras de 10,00mm x 22,82m = 91,28m x 0,617 kg/m = 56,31kg >> Viga superior 20x30 (estribo) - barras de 6,3mm = 22,82m(0,15m) = 153 estribos x 0,82m = 125,46kg >> Viga superior 20x30 (estribo) - barras de 6,3mm = 22,82m(0,15m) = 153 estribos x 0,82m = 125,46kg >> Total = 438,13kg + 262,83kg + 16,04kg + 16,04kg + 10,45kg + 56,31kg + 125,46kg + 125,46kg = 1033,68kg >> Área do paico = paico + vergal contraverga (barras de 6,00mm) = 30,78m x 0,395 kg/m = 12,17kg >> Total = 1033,68kg + 12,17kg = 1045,85kg >> Laje (adicional na armadura negativa) - barras de 6,3mm com 0,80m nas extremidades dos tijolos >> Laje (adicional na armadura positiva) - barras de 6,3mm com 0,80m nas extremidades dos tijolos >> Total = 439,13kg + 103,07kg + 16,04kg + 10,45kg + 56,31kg + 30,74kg + 24,30kg + 16,92kg + 9,41kg + 706,37kg
4.3	CDHU	11.01.100	Concreto usinado, fck = 20 Mpa	m³	6,94	R\$ 443,90	R\$ 554,88	R\$ 3.080,67	R\$ 3.850,83	>> Pilar de 4m = 0,25m x 0,25m x 4m x 19 unidades = 4,75m³ >> Pilar de 0,50m (paico) = 0,20m x 0,30m x 0,50m x 13 unidades = 0,39m³ >> Viga superior 20x30 = 22,82m x 0,20m x 0,30m = 1,37m³ >> Viga respatio (bloco camaleão) = 30,78m x 0,16m x 0,10m = 0,49m³ >> Total = 4,75m³ + 0,39m³ + 1,37m³ + 0,49m³ = 6,90m³
4.4	CDHU	11.16.060	Lançamento e adensamento de concreto ou massa em estrutura	m³	6,94	R\$ 102,78	R\$ 128,48	R\$ 713,29	R\$ 891,62	>> Pilar de 4m = 0,25m x 0,25m x 4m x 19 unidades = 4,75m³ >> Pilar de 0,50m (paico) = 0,20m x 0,30m x 0,50m x 13 unidades = 0,39m³ >> Viga superior 20x30 = 22,82m x 0,20m x 0,30m = 1,37m³ >> Viga respatio (bloco camaleão) = 30,78m x 0,16m x 0,10m = 0,49m³ >> Total = 4,75m³ + 0,39m³ + 1,37m³ + 0,49m³ = 6,90m³
4.5	CDHU	13.01.130	Laje pré-fabricada mista vigota treliçada/lajota cerâmica - LT 12 (8+4) e capa com concreto de 25 Mpa	m²	27,00	R\$ 161,70	R\$ 202,13	R\$ 4.365,90	R\$ 5.457,38	>> Área de laje = 27,00m²
4.6	CDHU	10.02.020	Armadura em tela soldada de aço	kg	45,00	R\$ 12,87	R\$ 16,09	R\$ 579,15	R\$ 723,94	>> Armadura de distribuição = Malha POP reforçada (Ø 4,2mm) 15x15 = 27,00m² / 6,00m² (cada painel) = 5 painéis x 9,00 kg/painel = 45,00kg
5			COBERTURA				SUB TOTAL	R\$ 24.112,53	R\$ 30.140,97	
5.1	CDHU	15.03.131	Fornecimento e montagem de estrutura em aço ASTM-A572 Grau 50, sem pintura	kg	2.525,74	R\$ 21,44	R\$ 26,80	R\$ 54.151,87	R\$ 67.689,83	>> Estrutura completa das telhas e tirantes (perfis, chapas, tirantes, contraventamentos, chumbadores, parafusos e soldas) = 2.525,74kg
5.2	CDHU	33.11.050	Emalhe à base água em superfície metálica, inclusive preparo	m²	55,20	R\$ 43,67	R\$ 54,59	R\$ 2.410,58	R\$ 3.010,23	>> Área da telha = 2,30m² x 2 (faces) = 4,60m² x 2 (critério de medição) = 9,20m² x 6 telhas = 55,20m²
5.3	CDHU	16.12.060	Telhamento em chapa de aço pré-pintada com epóxi e poliéster, perfil trapezoidal, com espessura de 0,50 mm e altura de 40 mm	m²	249,31	R\$ 127,40	R\$ 159,25	R\$ 31.762,09	R\$ 39.702,82	>> Área do telhado = 237,44m² + 5% (critério de medição) = 249,31m²
5.4	CDHU	16.12.200	Curmeira em chapa de aço pré-pintada com epóxi e poliéster, perfil trapezoidal, com espessura de 0,50 mm	m	21,20	R\$ 104,06	R\$ 130,08	R\$ 2.206,07	R\$ 2.757,59	>> Extensão da curmeira = 21,20m
5.5	CDHU	16.33.052	Calha, rufo, afins em chapa galvanizada nº 24 - corte 0,50 m	m	42,40	R\$ 143,84	R\$ 179,80	R\$ 6.098,82	R\$ 7.623,52	>> Calha em ambos os lados do telhado = 21,20m x 2 = 42,40m
5.6	SINAPI	69578	Tubo PVC, série R, água pluvial, dn 100 mm, fornecido e instalado - condutores verticais de águas pluviais	m	47,00	R\$ 36,09	R\$ 45,11	R\$ 1.696,23	R\$ 2.120,29	>> Condutores verticais em ambos os lados = 5 unidades x 2 lados x 4,70m = 47,00m
6			ALVENARIA E REVESTIMENTOS				SUB TOTAL	R\$ 98.325,66	R\$ 122.907,08	
6.1	CDHU	14.04.220	Alvenaria de bloco cerâmico de vedação de 19 cm	m²	87,31	R\$ 89,92	R\$ 112,40	R\$ 7.850,92	R\$ 9.813,64	>> Fundos, laterais, frente, paico, internas e ombres = 87,31m²
6.2	CDHU	17.02.020	Chapisco	m²	212,37	R\$ 6,38	R\$ 7,98	R\$ 1.354,92	R\$ 1.693,65	>> Fundos, laterais, frente, paico, internas, pilares, teto e ombres = 212,37m²
6.3	CDHU	32.17.010	Impermeabilização em argamassa impermeável com aditivo hidrófugo	m²	0,55	R\$ 769,62	R\$ 962,03	R\$ 423,29	R\$ 529,11	>> Paredes internas e externas até 0,80m de altura, pilares e paico = 0,55m²
6.4	CDHU	17.02.220	Reboco	m²	158,00	R\$ 11,70	R\$ 14,63	R\$ 1.848,60	R\$ 2.310,75	>> Paredes internas e externas, pilares e paico = 212,37m² - 54,37m² (reboco com hidrófugo) = 158,00m²
6.5	CDHU	11.16.040	Leito de pedra britada - 3 cm	m³	7,04	R\$ 183,80	R\$ 229,75	R\$ 1.293,95	R\$ 1.617,44	>> Galpão + Paico + Calçada + Rampa = 234,58m² x 0,03m = 7,04m³
6.6	CDHU	11.16.060	Lona plástica - 150 micron	m²	172,47	R\$ 3,81	R\$ 4,76	R\$ 657,11	R\$ 821,39	>> Lona (área de convivência + paico) = 172,47m²
6.7	CDHU	11.01.100	Concreto usinado, fck = 20 Mpa - 7 cm	m³	16,42	R\$ 443,90	R\$ 554,88	R\$ 7.288,84	R\$ 9.111,05	>> Galpão + Paico + Calçada + Rampa = 234,58m² x 0,07m = 16,42m³
6.8	CDHU	11.16.060	Lançamento e adensamento de concreto ou massa em estrutura	m³	16,42	R\$ 102,78	R\$ 128,48	R\$ 1.687,65	R\$ 2.109,56	>> Galpão + Paico + Calçada + Rampa = 234,58m² x 0,07m = 16,42m³



PREFEITURA MUNICIPAL DE PILAR DO SUL

PAÇO MUNICIPAL PREFEITO JOÃO URIAS DE MOURA

RUA TENENTE ALMEIDA, 265 - CENTRO - CEP 18.185-000 - TEL/FAX 15. 3278-9700 - CENTRO - PILAR DO SUL - SP

www.pilardosul.sp.gov.br

Item	Fonte	Cod.	Material e Mão de Obra	Unidade	Quantidade	Preço Unitário	Preço Unitário com BDI = 25,00%	Preço Total (SEM BDI)	Preço Total (COM BDI)	Memoária de Cálculo
6.9	CDHU	10.02.020	Armadura em tela soldada de aço	kg	261,00	R\$ 12,87	R\$ 16,09	R\$ 3.359,07	R\$ 4.198,84	>> Armadura de distribuição (des- de convênios + palcos) = Matéria POP reforçada (Ø 4,2mm) 15x15 = 17,74m² / 0,00m² (cada painel) = 29 painéis a 9,00kg/painel = 261,00kg
6.10	SINAPI	95281	Desempenhadeira de concreto, peso de 78 kg, 4 pás, motor a gasolina potência 6,5 HP	h	40,00	R\$ 8,04	R\$ 10,05	R\$ 321,60	R\$ 402,00	>> 40h
6.11	CDHU	11.20.050	Confe de junta de dilatação, com serra de disco diametrado para pisos	m	50,00	R\$ 19,63	R\$ 24,54	R\$ 981,50	R\$ 1.226,88	>> 50m
6.12	CDHU	32.07.080	Junta de dilatação ou vedação com masticque de silicone, 1,0 x 0,5 cm - inclusive guia de apoio em polietileno	m	50,00	R\$ 8,22	R\$ 10,28	R\$ 411,00	R\$ 513,75	>> 50m
6.13	CDHU	03.01.020	Demolição manual de concreto simples	m³	2,04	R\$ 194,04	R\$ 242,55	R\$ 395,84	R\$ 494,80	>> Demolição da calçada existente para execução da rampa = 2,04m³
6.14	CDHU	94980	Execução de passeio (calçada) ou piso de concreto com concreto moldado in loco, feito em Pista, acabamento comencimento, lido armado	m²	0,20	R\$ 680,43	R\$ 825,54	R\$ 132,09	R\$ 165,11	>> Execução da rampa = 2,04m² x 0,10m = 0,20m²
6.15	CDHU	30.04.030	Piso em lajotão hidráulico porcelanato variadas cores (25x25cm), assentado	m²	11,02	R\$ 131,73	R\$ 164,66	R\$ 1.461,96	R\$ 1.814,58	>> Conforme projeto = 11,02m²
6.16	CDHU	30.04.070	Reforçamento de piso em lajotão hidráulico (25x25cm) com argamassa instalada para regular, juntas de 2 mm	m²	11,02	R\$ 14,65	R\$ 18,31	R\$ 201,80	R\$ 251,80	>> Conforme projeto = 11,02m²
6.17	CDHU	14.30.310	Divisória em placas de fibro cimento, resistência ao fogo 30 minutos, espessura 100/70mm - 157/157	m²	10,67	R\$ 148,63	R\$ 185,79	R\$ 1.586,88	R\$ 1.982,35	>> Parede de vedação do palco = 4,85m x 2,20m = 10,67m²
6.18	SINAPI	67248	Revestimento cerâmico para piso com placas tipo esmaltada extra de dimensões 35x35 cm aplicada em ambientes de área maior que 10 m ² - assentado com argamassa colante industrializada ACIII e rejuntamento.	m²	22,11	R\$ 73,26	R\$ 91,58	R\$ 1.619,78	R\$ 2.024,72	>> Revestimento cerâmico para piso (banheiro + depósito) = 4,89m² + 17,22m² = 22,11m²
6.19	SINAPI	86648	Rodapé cerâmico de 7cm de altura com placas tipo esmaltada extra de dimensões 35x35cm, assentado com argamassa colante industrializada ACIII e rejuntamento.	m	17,40	R\$ 9,39	R\$ 11,74	R\$ 163,39	R\$ 204,23	>> Extensão do rodapé = (5,90m x 2) + (2,80m x 2) = 17,40m
6.20	SINAPI	87273	Revestimento cerâmico para paredes internas com placas tipo esmaltada extra de dimensões 33x45 cm aplicadas em ambientes de área maior que 5m² na altura interna das paredes, assentado com argamassa colante industrializada ACIII e rejuntamento.	m²	23,61	R\$ 88,31	R\$ 110,39	R\$ 2.085,00	R\$ 2.606,25	>> Revestimento cerâmico para parede, ambientes indicados em projeto = 23,61m²
6.21	CDHU	33.10.020	Tinta látex em massa, inclusive preparo	m²	61,14	R\$ 28,35	R\$ 35,44	R\$ 1.733,32	R\$ 2.166,65	>> Paredes internas e teto = 61,14m²
6.22	CDHU	33.10.050	Tinta acrílica em massa, inclusive preparo	m²	89,58	R\$ 29,72	R\$ 37,15	R\$ 3.327,90	R\$ 4.156,98	>> Paredes externas, palco e parede de vedação do palco = 89,58m²
7			ESQUADRIAS E ACESSÓRIOS				SUB TOTAL	R\$ 39.469,16	R\$ 49.336,45	
7.1	CDHU	25.01.070	Caxilho em alumínio de correr com vidro, linha comercial	m²	3,00	R\$ 296,71	R\$ 370,89	R\$ 990,13	R\$ 1.112,66	>> 2 unidades = 1,50m x 1,00m x 2 unidades = 3,00m²
7.2	CDHU	25.01.030	Caxilho em alumínio basculante com vidro, linha comercial	m²	0,60	R\$ 427,76	R\$ 534,70	R\$ 256,66	R\$ 320,82	>> 1 unidade = 1,00m x 0,60m x 1 unidade = 0,60m²
7.3	CDHU	23.09.050	Porta lisa com batente madeira - 90 x 210 cm	un	2,00	R\$ 614,79	R\$ 768,49	R\$ 1.229,58	R\$ 1.536,98	>> 90cm x 2,10m = 2 unidades
7.4	CDHU	33.12.011	Emalhe à base de água em madeira, inclusive preparo	m²	11,34	R\$ 44,07	R\$ 55,09	R\$ 499,75	R\$ 624,69	>> 2 unidades = 0,90m x 2,10m x 2 unidades = 3,78m² x 3 (critério de medição) = 11,34m²
7.5	CDHU	28.01.040	Feragem completa com maçaneta tipo alavanca, para porta interna com 1,60ha	cj	2,00	R\$ 350,76	R\$ 438,45	R\$ 701,52	R\$ 876,90	>> 2 portas = 2 conjuntos
7.6	CDHU	25.02.060	Porta-portinhola em alumínio, sob medida	m²	0,80	R\$ 947,98	R\$ 1.184,98	R\$ 758,38	R\$ 947,98	>> Portinhola para acesso da caixa de água = 1,00m x 0,80m = 0,80m²
7.7	CDHU	24.02.450	Grade de proteção para caixilhos	m²	5,04	R\$ 903,30	R\$ 1.129,13	R\$ 4.552,63	R\$ 5.690,79	>> Grade nas janelas = 2 unidades x 1,70m x 1,20m + 1 unidade x 1,20m x 0,80m = 5,04m²
7.8	CDHU	24.03.320	Corrimão tubular em aço galvanizado, diâmetro 2"	m	23,80	R\$ 243,19	R\$ 303,99	R\$ 5.787,92	R\$ 7.234,90	>> Corrimão duplo (conforme projeto) = 18,20m + montantes (6 x 0,95m = 5,70m) = 23,90m
7.9	CDHU	33.11.050	Emalhe à base água em superfície metálica, inclusive preparo	m²	12,42	R\$ 43,67	R\$ 54,59	R\$ 542,38	R\$ 677,98	>> Pintura das grades = 5,04m² x 2 (critério de medição) = 10,08m² + Pintura do corrimão = 0,45m² x 3 (bases + neutro) = 1,35m² + 0,80m² x 30% x 2 (critério de medição) = 2,34m² = Total = 12,42m²
8			ELÉTRICA				SUB TOTAL	R\$ 16.218,96	R\$ 19.023,70	
8.1	CDHU	01.17.111	Projeto executivo de instalações elétricas em formato A1 + ART	un	1,00	R\$ 991,52	R\$ 1.239,40	R\$ 991,52	R\$ 1.239,40	>> Projeto de Elétrica + ART = 1 unidade
8.2	CDHU	06.01.020	Escavação manual em solo de 1º e 2ª categoria em campo aberto	m³	4,80	R\$ 44,10	R\$ 55,13	R\$ 211,68	R\$ 264,60	>> Escavação para instalação do eletroduto corrugado = 60m x 0,20m x 0,40m = 4,80m³
8.3	CDHU	06.11.040	Reator manual aplicado sem controle de compactação	m³	4,80	R\$ 16,46	R\$ 20,58	R\$ 79,01	R\$ 98,76	>> Reator da vala = 4,80m³
8.4	CDHU	38.13.020	Eletroduto corrugado em polietileno de alta densidade, DN= 60 mm, com acessórios	m	60,00	R\$ 10,53	R\$ 13,16	R\$ 631,80	R\$ 789,75	>> Para instalação dos cabos, do medidor até o quadro de distribuição = 60,00m
8.5	CDHU	39.21.050	Cabo de cobre flexível de 10 mm², isolamento 0,61kV - isolamento HEPR	m	240,00	R\$ 11,08	R\$ 13,85	R\$ 2.659,20	R\$ 3.324,00	>> Instalação dos cabos, do medidor até o quadro de distribuição = 60,00m x 4 (3 bases + neutro) = 240,00m
8.6	CDHU	37.03.210	Quadro de distribuição universal de embutir, para disjuntores 24 DIN / 18 Bus-on - 150 A, com barramento trifásico	un	1,00	R\$ 638,29	R\$ 797,86	R\$ 638,29	R\$ 797,86	>> Quadro de distribuição = 01 unidade
8.7	CDHU	37.13.660	Disjuntor termomagnético, tripolar 220/380 V, corrente de 60 A até 100 A	un	2,00	R\$ 196,27	R\$ 245,34	R\$ 392,54	R\$ 490,68	>> 2 unidades
8.8	CDHU	37.17.090	Dispositivo diferencial residual de 63 A x 30 mA - 4 polos	un	1,00	R\$ 377,53	R\$ 471,91	R\$ 377,53	R\$ 471,91	>> 1 unidade
8.9	CDHU	37.24.042	Dispositivo de proteção contra surto, 1 polo, suportabilidade <= 4kV, Un até 240V/415V, Imp = 60 kA, curva de ensaio 10/350µs - classe 1	un	4,00	R\$ 927,62	R\$ 1.159,53	R\$ 3.710,48	R\$ 4.638,10	>> 4 unidades
8.10	CDHU	37.19.600	Disjuntor termomagnético, bipolar 127/220 V, corrente de 10 A até 30 A	un	3,00	R\$ 22,18	R\$ 27,73	R\$ 66,54	R\$ 83,18	>> 3 unidades
8.11	CDHU	37.19.630	Disjuntor termomagnético, bipolar 220/380 V, corrente de 10 A até 50 A	un	6,00	R\$ 139,03	R\$ 173,79	R\$ 834,18	R\$ 1.042,73	>> 6 unidades



PREFEITURA MUNICIPAL DE PILAR DO SUL

PAÇO MUNICIPAL PREFEITO JOÃO URIAS DE MOURA

RUA TENENTE ALMEIDA, 265 - CENTRO - CEP 18.185-000 - TEL/FAX 15. 3278-9700 - CENTRO - PILAR DO SUL - SP

www.pilardosul.sp.gov.br

Item	Fonte	Cod.	Material e Mão de Obra	Unidade	Quantidade	Preço Unitário	Preço Unitário com BDI = 20,00%	Preço Total (SEM BDI)	Preço Total (COM BDI)	Memoira de Calculo
8.12	CDHU	38 19 220	Eletroduto de PVC corrugado flexível reforçado, diâmetro externo de 32 mm	m	200,00	RS 17,32	RS 21,65	RS 3.464,00	RS 4.330,00	>> Para instalações internas = 200,00m
8.13	CDHU	38 19 210	Eletroduto de PVC corrugado flexível reforçado, diâmetro externo de 25 mm	m	20,00	RS 15,99	RS 19,99	RS 319,80	RS 399,75	>> Para complemento do quadro = 20,00m
8.14	CDHU	39 21 010	Cabo de cobre flexível de 1,5 mm², isolamento 0,61kV - isolação HEPR 90°C	m	400,00	RS 2,10	RS 2,63	RS 840,00	RS 1.050,00	>> Para instalações internas/externas = 400,00m
8.15	CDHU	39 21 020	Cabo de cobre flexível de 2,5 mm², isolamento 0,61kV - isolação HEPR 90°C	m	300,00	RS 2,92	RS 3,65	RS 875,00	RS 1.095,00	>> Para instalações internas/externas = 300,00m
8.16	CDHU	39 21 030	Cabo de cobre flexível de 4 mm², isolamento 0,61kV - isolação HEPR 90°C	m	400,00	RS 4,03	RS 5,04	RS 1.612,00	RS 2.015,00	>> Para instalações internas/externas = 400,00m
8.17	CDHU	40 04 470	Conjunto 2 tomadas 2P+T de 10 A - 20 A, completo	cj	8,00	RS 35,21	RS 44,01	RS 351,68	RS 352,10	>> Depósito + palco = 8 unidades
8.18	CDHU	40 04 480	Conjunto 1 interruptor simples e 1 tomada 2P+T de 10 A, completo	cj	2,00	RS 33,11	RS 41,39	RS 66,22	RS 82,78	>> 2 unidades
8.19	CDHU	40 04 096	Tomada RJ 45 para rede de dados, com placa	un	2,00	RS 73,53	RS 91,91	RS 147,06	RS 183,83	>> 2 unidades
8.20	CDHU	40 04 090	Tomada RJ 11 para telefone, sem placa	un	2,00	RS 41,46	RS 51,83	RS 82,92	RS 103,65	>> 2 unidades
8.21	CDHU	40 20 120	Placa de 4' x 2' (tomada de telefone)	un	2,00	RS 5,72	RS 7,15	RS 11,44	RS 14,30	>> 2 unidades
8.22	CDHU	40 07 010	Caixa em PVC de 4' x 2'	un	20,00	RS 14,06	RS 17,58	RS 281,20	RS 351,50	>> Interno + externo = 20 unidades
8.23	CDHU	40 07 040	Caixa em PVC octogonal de 4' x 4'	un	4,00	RS 17,01	RS 21,26	RS 68,04	RS 85,05	>> Depósito + banheiro = 3 unidades
8.24	CDHU	38 07 300	Perfilado perfurado 38 x 38 mm em chapa 14 pré-zincada, com acessórios	m	36,00	RS 52,08	RS 65,10	RS 1.874,88	RS 2.343,60	>> 36,00m
8.25	CDHU	38 07 210	Mão francesa simples, galvanizada a fogo, L = 200 mm	un	6,00	RS 24,71	RS 30,89	RS 148,26	RS 185,33	>> 6 unidades
8.26	CDHU	38 07 800	Gancho longo em chapa aço zincado para fixação de luminária	un	20,00	RS 8,75	RS 10,94	RS 175,00	RS 218,75	>> 20 unidades
8.27	CDHU	41 14 070	Luminária retangular de sobrepôr tipo calha aberta, para 2 lâmpadas LED tubulares	un	13,00	RS 64,30	RS 80,38	RS 835,90	RS 1.044,88	>> 13 unidades
8.28	CDHU	41 02 511	Lâmpada LED tubular T8 com base G13, de 1850 até 2000 lm - 18W	un	24,00	RS 29,83	RS 37,29	RS 715,92	RS 894,90	>> Área de convivência + depósito = 12 luminárias x 2 lâmpadas = 24 unidades
8.29	CDHU	41 02 541	Lâmpada LED tubular T8 com base G13, de 900 até 1050 lm - 9W	un	2,00	RS 23,63	RS 29,54	RS 47,26	RS 59,08	>> Banheiro = 1 luminária x 2 lâmpadas = 2 unidades
8.30	CDHU	39 11 190	Cabo telefônico COE-APL, com 4 pares de 0,50 mm, para conexões em rede externa	m	150,00	RS 7,59	RS 9,49	RS 1.138,50	RS 1.423,13	>> Para ligação da rede existente até o galpão = 150,00m
8.31	CDHU	39 18 120	Cabo para rede UUTP 23 AWG com 4 pares - categoria 6A	m	100,00	RS 21,83	RS 27,29	RS 2.183,00	RS 2.728,75	>> Para ligações internas/externas = 100,00m
8.32	CDHU	40 11 010	Rele fotoelétrico 50/60 Hz, 110/220 V, 1200 VA, completo	un	4,00	RS 81,63	RS 102,04	RS 326,52	RS 408,15	>> Para uso da iluminação interna = 4 unidades
9			SPDA - SISTEMA DE PROTEÇÃO CONTRA DESCARGAS ATMOSFÉRICAS				SUB TOTAL	RS 26.088,37	RS 32.610,46	
9.1	CDHU	01 17 111	Projeto executivo de instalações elétricas em formato A1 (SPDA) + ART	un	1,00	RS 991,52	RS 1.239,40	RS 991,52	RS 1.239,40	>> Projeto de SPDA + ART = 1 unidade
9.2	CDHU	06 01 020	Escavação manual em solo de 1ª e 2ª categoria em campo aberto	m²	6,00	RS 44,10	RS 55,13	RS 264,60	RS 330,75	>> 100,00m x 0,20m x 0,30 = 6,00m²
9.3	CDHU	06 11 040	Releto manual apilado sem controle de compactação	m³	6,00	RS 16,46	RS 20,58	RS 98,76	RS 123,45	>> 100,00m x 0,20m x 0,30 = 6,00m³
9.4	CDHU	42 01 086	Captor tipo terminal aéreo, I= 300 mm em alumínio	un	24,00	RS 15,40	RS 19,25	RS 369,60	RS 462,00	
9.5	CDHU	42 06 310	Caixa de inspeção do terra cilíndrica em PVC rígido, diâmetro de 300 mm - I= 250 mm	un	15,00	RS 25,69	RS 32,11	RS 385,35	RS 481,69	
9.6	CDHU	42 05 300	Tampa para caixa de inspeção cilíndrica, aço galvanizado	un	15,00	RS 47,65	RS 59,56	RS 714,75	RS 893,44	
9.7	CDHU	42 05 210	Haste de aterramento de 5/8" x 3 m	un	15,00	RS 194,15	RS 242,69	RS 2.912,25	RS 3.640,31	
9.8	CDHU	42 05 600	Conector oihal cabohaste de 5/8"	un	15,00	RS 8,24	RS 10,30	RS 123,60	RS 154,50	
9.9	CDHU	42 05 440	Barra condutora chata em alumínio de 7/8" x 1/8", inclusive acessórios de fixação	m	150,00	RS 29,43	RS 36,79	RS 4.414,50	RS 5.518,13	
9.10	CDHU	38 01 060	Eletroduto de PVC rígido rosçável de 1" - com acessórios	m	37,50	RS 35,63	RS 44,54	RS 1.338,13	RS 1.670,16	
9.11	CDHU	39 04 080	Cabo de cobre nu, tempera mole, classe 2, de 50 mm²	m	100,00	RS 48,81	RS 61,01	RS 4.881,00	RS 6.101,25	
9.12	CDHU	42 05 120	Conector de emenda em tubo para cabo de até 50 mm² com 4 parafusos	un	14,00	RS 30,62	RS 38,28	RS 426,68	RS 535,85	
9.13	CDHU	42 05 100	Caixa de inspeção suspenso	un	6,00	RS 57,89	RS 72,36	RS 347,34	RS 434,18	
9.14	CDHU	42 05 520	Suporte para fixação de fita de alumínio 7/8" x 1/8", com base plana	un	24,00	RS 16,53	RS 20,66	RS 396,72	RS 495,90	
9.15	CDHU	42 05 380	Caixa de equalização, de embutir, em aço com barramento, de 200 x 200 mm e tampa	un	1,00	RS 386,57	RS 483,21	RS 386,57	RS 483,21	
9.16	CDHU	42 05 290	Suporte para fixação de terminal aéreo e/ou de cabo de cobre nu, com base plana	un	24,00	RS 15,93	RS 19,91	RS 382,92	RS 477,90	
10			HIROSSANITÁRIO				SUB TOTAL	RS 18.433,69	RS 23.042,11	
10.1	CDHU	48 02 401	Reservatório em polietileno com tampa de rosca - capacidade de 500 litros	un	1,00	RS 631,55	RS 789,44	RS 631,55	RS 789,44	>> Conforme projeto = 01 unidade
10.2	CDHU	46 01 030	Tubo de PVC rígido soldável marrom, DNE= 32 mm, (1"), inclusive conexões	m	42,00	RS 36,02	RS 45,03	RS 1.512,84	RS 1.891,05	>> Conforme projeto = 42,00m
10.3	CDHU	46 01 020	Tubo de PVC rígido soldável marrom, DNE= 25 mm, (3/4"), inclusive conexões	m	6,00	RS 28,04	RS 35,05	RS 168,24	RS 210,30	>> Conforme projeto = 6,00m



PREFEITURA MUNICIPAL DE PILAR DO SUL

PAÇO MUNICIPAL PREFEITO JOÃO URIAS DE MOURA

RUA TENENTE ALMEIDA, 265 - CENTRO - CEP 18.185-000 - TEL/FAX 15. 3278-9700 - CENTRO - PILAR DO SUL - SP

www.pilardosul.sp.gov.br

Assinado por 1 pessoa: EDUARDO OLIVEIRA DOS SANTOS JUNIOR
Documento assinado digitalmente eletronicamente. Confira as assinaturas no link: https://pilardosul.flowdocs.com.br/2026/publicacoes/assaturas/440E81752F8420819DC5C9D0404434

Item	Fonte	Cod.	Materiais e Mão de Obra	Unidade	Quantidade	Preço Unitário	Preço Unitário com BDI = 25,00%	Preço Total (SEM BDI)	Preço Total (COM BDI)	Memoria de Cálculo
10.4	CDHU	46.02.070	Tubo de PVC rígido branco PxB com virola e anel de borracha, linha espelho série normal, DN= 100 mm, inclusive conexões	m	36,00	RS 71,03	RS 887,9	RS 2.557,08	RS 3.196,35	>> Conforme projeto = 36,00m
10.5	CDHU	46.02.260	Tubo de PVC rígido branco PxB com virola e anel de borracha, linha espelho série normal, DN= 50 mm, inclusive conexões	m	18,00	RS 41,07	RS 51,34	RS 739,26	RS 924,08	>> Conforme projeto = 18,00m
10.6	CDHU	49.03.020	Caixa de gordura em alvenaria, 600 x 600 x 600 mm	un	3,00	RS 298,66	RS 373,33	RS 895,98	RS 1.119,98	>> Conforme projeto = 3 unidades
10.7	CDHU	49.01.030	Relevo escamoteável - Caixa sifonada de PVC rígido de 150 x 150 x 50 mm, com grelha	un	9,00	RS 106,38	RS 132,98	RS 957,42	RS 1.196,78	>> Conforme projeto = 9 unidades
10.8	CDHU	30.01.130	Barra de proteção para lavatório, para pessoas com mobilidade reduzida, em tubo de alumínio acabamento com pintura epóxi	un	2,00	RS 399,97	RS 499,96	RS 799,94	RS 999,93	>> Para os lavatório (barra em "U") = 2 unidades
10.9	CDHU	30.01.080	Barra de apoio reta, para pessoas com mobilidade reduzida, em tubo de alumínio, comprimento de 800 mm, acabamento com pintura epóxi	un	2,00	RS 142,50	RS 178,13	RS 285,00	RS 356,25	>> Para a bacia sanitária = barras horizontais = 2 barras
10.10	CDHU	30.01.010	Barra de apoio reta, para pessoas com mobilidade reduzida, em tubo de aço inoxidável de 1 1/2"	m	0,70	RS 191,26	RS 239,08	RS 133,88	RS 167,35	>> Para a bacia sanitária = barras verticais = 0,70m
10.11	CDHU	44.01.240	Lavatório em louça com coluna suspensa	un	1,00	RS 711,09	RS 888,86	RS 711,09	RS 888,86	>> Conforme projeto = 1 unidade
10.12	CDHU	44.01.800	Bacia sifonada com caixa de descarga acoplada sem tampa - 6 litros	un	1,00	RS 812,64	RS 1.015,80	RS 812,64	RS 1.015,80	>> Conforme projeto = 1 unidade
10.13	SINAPI	377	Assento sanitário	un	1,00	RS 41,43	RS 51,79	RS 41,43	RS 51,79	>> Conforme projeto = 3 unidades
10.14	CDHU	44.03.400	Torneira curta com rosca para uso geral, em latão fundido cromado, DN= 3/4"	un	3,00	RS 54,31	RS 67,89	RS 162,83	RS 203,66	>> Conforme projeto = 1 unidade (lavatório)
10.15	CDHU	44.03.560	Torneira de mesa para pia com bica móvel e arejador em latão fundido cromado	un	1,00	RS 216,05	RS 270,06	RS 216,05	RS 270,06	>> Conforme projeto = 1 unidade (na entrada da caixa de água)
10.16	CDHU	47.01.030	Registro de gaveta em latão fundido sem acabamento, DN= 1"	un	1,00	RS 102,55	RS 128,19	RS 102,55	RS 128,19	>> Conforme projeto = 2 unidades (bacia sanitária e lavatório)
10.17	CDHU	47.02.030	Registro de gaveta em latão fundido cromado com canopia, DN= 1"	un	2,00	RS 141,69	RS 177,11	RS 283,38	RS 354,23	>> Conforme projeto = 2 unidades (bacia sanitária e lavatório)
11			SERVICOS FINAIS				SUB TOTAL	RS 11.011,26	RS 13.764,08	
11.1	CDHU	55.01.020	Limpeza final da obra	m²	270,00	RS 12,35	RS 15,44	RS 3.334,50	RS 4.168,13	>> Área de intervenção = 270,00m²
						SUB TOTAL	SUB TOTAL	RS 3.334,50	RS 4.168,13	
						TOTAL	TOTAL	SEM BDI RS 315.661,78	COM BDI RS 391.394,14	

PILAR DO SUL, 14 DE DEZEMBRO 2.023.



ANEXO IV – CRONOGRAMA FÍSICO FINANCEIRO

Concorrência Eletrônica nº 03/2024

Assinado por 2 pessoas: JEFFERSON ROBERTO FERREIRA DOS SANTOS e EDUARDO OLIVEIRA DOS SANTOS JUNIOR
Documento assinado digitalmente/electronicamente. Confira as assinaturas no link: https://pilardosul.flowdocs.com.br/2096/public/assinaturas/766f16741c51



PREFEITURA MUNICIPAL DE PILAR DO SUL

SOUrb - Secretaria de Obras, Infraestrutura e Urbanismo

RUA JOÃO BATISTA RIBEIRO, n.º 295 - Centro - (15) 3278-2526/2317 - PILAR DO SUL-SP



CRONOGRAMA FÍSICO-FINANCEIRO

OBRA: CONSTRUÇÃO DE GALPÃO DO CRAS - CENTRO DE REFERÊNCIA DE ASSISTÊNCIA SOCIAL
LOCAL: AVENIDA PRESBITERO ADOLFO DE GÓES - JARDIM NOVA PILAR - PILAR DO SUL/SP
PROPRIETÁRIO: PREFEITURA MUNICIPAL DE PILAR DO SUL-SP

ITEM	DESCRIMINAÇÃO	ETAPA	PRAZO DA OBRA: 120 DIAS			
			30 DIAS	60 DIAS	90 DIAS	120 DIAS
1	ADMINISTRAÇÃO LOCAL	R\$ 12.232,32	R\$ 3.058,08	R\$ 3.058,08	R\$ 3.058,08	R\$ 3.058,08
%		3,13%	25,00%	25,00%	25,00%	25,00%
2	SERVIÇOS PRELIMINARES	R\$ 27.945,35				
%		7,14%	100,00%			
3	INFRAESTRUTURA	R\$ 56.223,81				
%		14,37%	100,00%			
4	SUPERESTRUTURA	R\$ 30.140,67		R\$ 30.140,67		
%		7,70%		100,00%		
5	COBERTURA	R\$ 122.907,08		R\$ 81.938,05	R\$ 40.969,03	
%		31,40%		66,67%	33,33%	
6	ALVENARIA E REVESTIMENTOS	R\$ 49.336,45			R\$ 41.935,99	R\$ 7.400,47
%		12,61%			85,00%	15,00%
7	ESQUADRIAS E ACESSÓRIOS	R\$ 19.023,70			R\$ 19.023,70	
%		4,86%			100,00%	
8	ELÉTRICA	R\$ 32.610,46		R\$ 16.305,23	R\$ 16.305,23	
%		8,33%		50,00%	50,00%	
9	SPDA - SISTEMA DE PROTEÇÃO CONTRA DESCARGAS ATMOSFÉ	R\$ 23.042,11			R\$ 23.042,11	
%		5,89%			100,00%	
10	HIDROSSANITÁRIO	R\$ 13.764,08			R\$ 9.176,05	R\$ 4.588,03
%		3,52%			66,67%	33,33%
11	SERVIÇOS FINAIS	R\$ 4.168,13				R\$ 4.168,13
%		1,06%				100,00%

RESUMO DO ORÇAMENTO R\$ 391.394,14

TOTAL (R\$)	R\$ 87.227,24	R\$ 131.442,03	R\$ 153.510,18	R\$ 19.214,70
TOTAL (%)	22,29%	33,58%	39,22%	4,91%
ACUMULADO (R\$)	R\$ 87.227,24	R\$ 218.669,26	R\$ 372.179,44	R\$ 391.394,14
ACUMULADO (%)	22,29%	55,87%	95,09%	100,00%

OBS.: 1 - OS PRAZOS DAS ETAPAS SERÃO CONSIDERADOS A PARTIR DA DATA DA ASSINATURA DA ORDEM DE SERVIÇO INICIAL EMITIDA PELA PREFEITURA.

PILAR DO SUL-SP, 28 DE MARÇO DE 2024.



ANEXO V – PROJETO BASICO

Concorrência Eletrônica nº 03/2024





Construções de Edifício

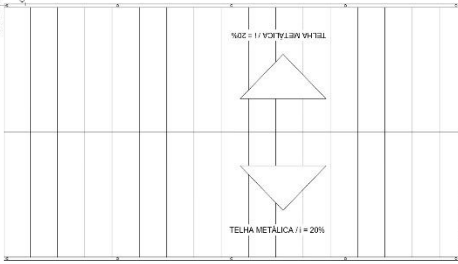

PLANTA DE COBERTURA
Esc. 1:100

Notas:
- Os janelas serão dispostas de grades as faces externa
- Os banheiros e o depósito serão dispostos de revestimento cerâmico.

PROJETO BÁSICO

FOLHA 2/4

RELEVANTE: CONSTRUÇÃO DE OBRAS - CENTRO DE REFERÊNCIA DE ASSISTÊNCIA SOCIAL

OBJETO: REFEITÓRIO MUNICIPAL DE PILAR DO SUL - SP

LOCAL: REUNIDOS PRESIDENTE DOUTOS DE CÉSAR

MUNICÍPIO: JARDIM NOVA PILAR - MUNICÍPIO DE PILAR DO SUL - SP

DATA: Novembro/2024

PROJETO: SITUAÇÃO COM ESCOLA

PROJETO: ESCOLA - REFEITÓRIO

PROJETO: EDIFÍCIO QUADRA DOS SANTOS JUNIOR

PROJETO: Edifício de 02 (dois) pavimentos

PROJETO: PLANTA, RELEVANTE DOS SANTOS JUNIOR

PROJETO: Arquitetura de Edifício de 02 (dois) pavimentos

PROJETO: Arquitetura de Edifício de 02 (dois) pavimentos

PROJETO: Arquitetura de Edifício de 02 (dois) pavimentos

PROJETO: Arquitetura de Edifício de 02 (dois) pavimentos

PROJETO: Arquitetura de Edifício de 02 (dois) pavimentos

PROJETO: Arquitetura de Edifício de 02 (dois) pavimentos

PROJETO: Arquitetura de Edifício de 02 (dois) pavimentos

PROJETO: Arquitetura de Edifício de 02 (dois) pavimentos

PROJETO: Arquitetura de Edifício de 02 (dois) pavimentos

PROJETO: Arquitetura de Edifício de 02 (dois) pavimentos

PROJETO: Arquitetura de Edifício de 02 (dois) pavimentos

PROJETO: Arquitetura de Edifício de 02 (dois) pavimentos

PROJETO: Arquitetura de Edifício de 02 (dois) pavimentos

PROJETO: Arquitetura de Edifício de 02 (dois) pavimentos

PROJETO: Arquitetura de Edifício de 02 (dois) pavimentos

PROJETO: Arquitetura de Edifício de 02 (dois) pavimentos

VISTAS

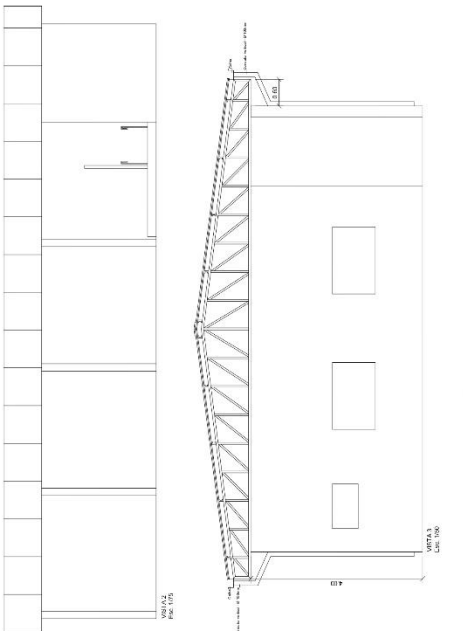

VISTA 4 Esc. 1:50

CORTES

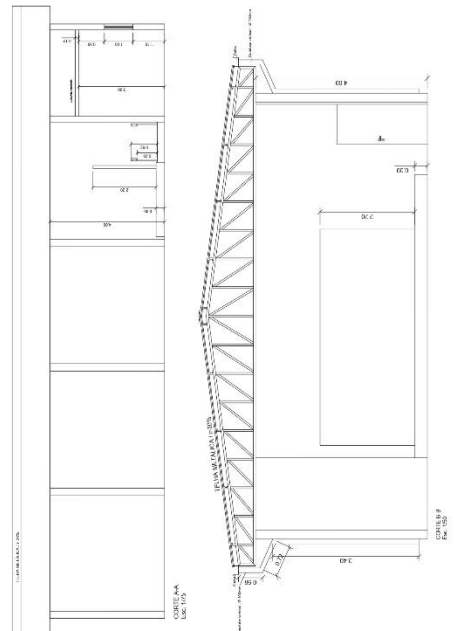

CORTE A Esc. 1:50

CORTE B Esc. 1:50

V3

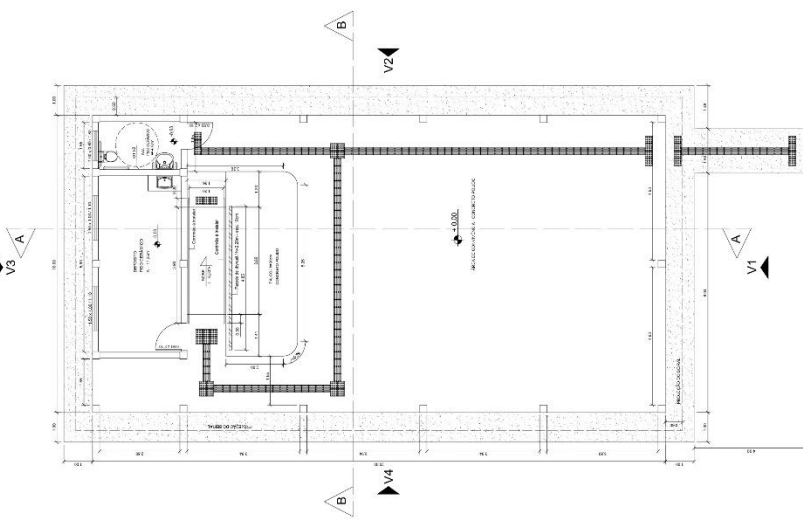

V2

V1

V4

VISTA 1 Esc. 1:50

VISTA 2 Esc. 1:50

VISTA 3 Esc. 1:50

VISTA 4 Esc. 1:50

VISTA 5 Esc. 1:50

VISTA 6 Esc. 1:50

VISTA 7 Esc. 1:50

VISTA 8 Esc. 1:50

VISTA 9 Esc. 1:50

VISTA 10 Esc. 1:50

VISTA 11 Esc. 1:50

VISTA 12 Esc. 1:50

VISTA 13 Esc. 1:50

VISTA 14 Esc. 1:50

VISTA 15 Esc. 1:50

VISTA 16 Esc. 1:50

VISTA 17 Esc. 1:50

VISTA 18 Esc. 1:50

VISTA 19 Esc. 1:50

VISTA 20 Esc. 1:50



PREFEITURA MUNICIPAL DE PILAR DO SUL

PAÇO MUNICIPAL PREFEITO JOÃO URIAS DE MOURA

RUA TENENTE ALMEIDA, 265 - CENTRO - CEP 18.185-000 - TEL/FAX 15. 3278-9700 - CENTRO - PILAR DO SUL - SP

www.pilardosul.sp.gov.br

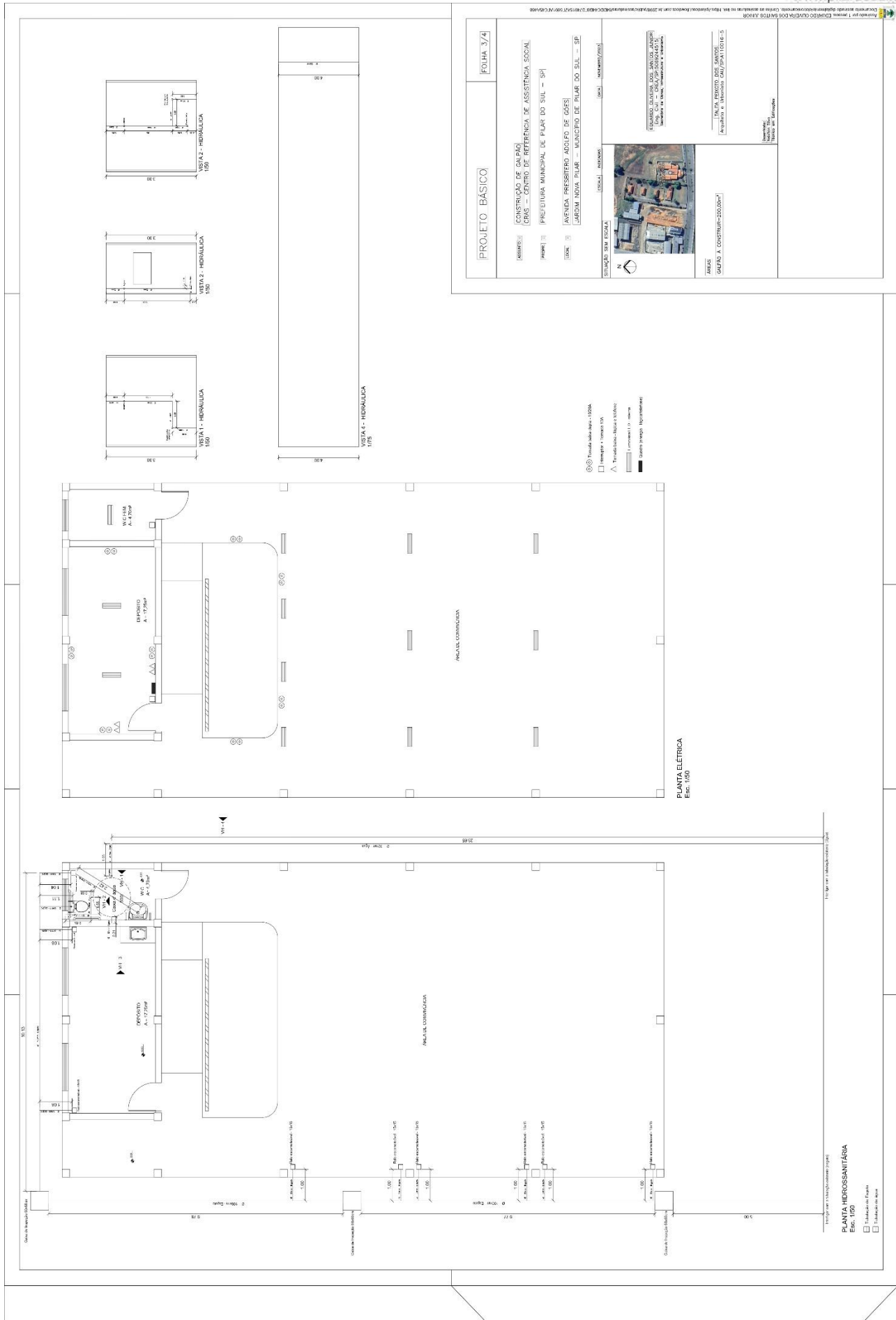

PROJETO BÁSICO		FOLHA 3/4
OBJETO:	CONSTRUÇÃO DE CASAÇÃO CEMAS - CENTRO DE REFERÊNCIA DE ASSISTÊNCIA SOCIAL	
PROPOSTA:	PREFEITURA MUNICIPAL DE PILAR DO SUL - SP	
LOCAL:	AVENIDA PRESIDENTE ADOLFO DE GÓES JARDIM NOVA PILAR - MUNICÍPIO DE PILAR DO SUL - SP	
SITUAÇÃO EM ESCALA:	DESCRIÇÃO:	DATA: 04/04/2024
		<p>PROJETADE EDUARDO ELIAS DA SILVA JUNIOR CREA - SP nº 084.999-0/2019-0415 Inscrição nº 084.999-0/2019-0415</p>
<p>CLIENTE PREFEITURA MUNICIPAL DE PILAR DO SUL</p>		<p>PROJETO DE ARQUITETURA Arquiteta: Edineide GAI/2011-5</p>



ANEXO VI – MODELO DE PROCURAÇÃO

Concorrência Eletrônica n.º 03/2024

PROCURAÇÃO "EXTRA JUDICIA"

OUTORGANTE:, (pessoa jurídica de direito privado), CNPJ n.º, com sede na Rua, n.º, bairro, na cidade de, Estado de, (neste ato representado) pelo(a) (sócio/diretor/procurador), Sr.(a), (nacionalidade),, (estado civil),, (profissão), RG n.º, e CPF n.º, residente e domiciliado na Rua, n.º, na cidade de, Estado de, -----

OUTORGADO: Sr. (a), (nacionalidade),, (estado civil),, (profissão), RG n.º, e CPF n.º, residente e domiciliado na Rua, n.º, bairro, na cidade de, Estado de, -----

PODERES: ao(s) qual(ais) confere amplos poderes para representá-lo(a) no procedimento licitatório, especificamente na licitação modalidade Concorrência Eletrônica n.º 03/2024, da Prefeitura do Município de Pilar do Sul, podendo para tanto prestar esclarecimentos, formular ofertas e demais negociações, assinar atas e declarações, visar documentos, receber notificações, interpor recurso, manifestar-se quanto à desistência deste e praticar todos os demais atos inerentes ao referido certame.

..... de de 2024.

.....
Outorgante



ANEXO VII – MODELO DE DECLARAÇÃO DE ME OU EPP

Concorrência Eletrônica nº 03/2024

DECLARAÇÃO

DECLARO, sob as penas da lei, sem prejuízo das sanções e multas previstas neste ato A empresa _____ (denominação da pessoa jurídica), CNPJ nº _____ **DECLARA** para fins de fruição das prerrogativas previstas nos arts. 42 a 45, da Lei Complementar nº 123/06, de 14 de dezembro de 2006, que sua empresa se enquadra na definição de microempresa ou empresa de pequeno porte, conforme o disposto no art. 3º, da Lei Complementar nº 123/06, bem como que não se enquadra dentre as pessoas jurídicas previstas no § 4º, do art. 3º, da Lei Complementar nº 123/06.

..... de de 2024.

.....
assinatura do representante legal



ANEXO VIII – MODELO DE DECLARAÇÃO DE QUE ATENDE AO DISPOSTO NO INCISO XXXIII, DO ARTIGO 7º DA CONSTITUIÇÃO FEDERAL.

Concorrência Eletrônica nº 03/2024

DECLARAÇÃO

RAZÃO SOCIAL DA EMPRESA, inscrito no CNPJ nº....., por intermédio de seu(sua) representante legal o(a) Sr.(a)....., portador(a) da Carteira de Identidade nº e do CPF nº....., DECLARA, para fins do disposto no inciso VI do art. 68 da Lei 14.133/21 e inciso XXXIII do art. 7º da Constituição Federal, que não emprega menor de dezoito anos em trabalho noturno, perigoso ou insalubre e não emprega menor de dezesseis anos.

Ressalva: emprega menor, a partir de quatorze anos, na condição de aprendiz ().

Pilar do Sul, de de 2024.

.....
(assinatura do representante legal)

(obs.: em caso afirmativo, assinalar a ressalva acima).



ANEXO IX – PROPOSTA

Concorrência Eletrônica nº 03/2024

Razão Social:		
Endereço:		
Cidade:	CEP:	Fone/Fax:
e-mail:		CNPJ nº

OBJETO
PRESTAÇÃO DE SERVIÇOS DE CONSTRUÇÃO DE GALPÃO NO CENTRO DE REFERÊNCIA DE ASSISTÊNCIA SOCIAL - CRAS, LOCALIZADO NA AVENIDA PRESBITERO ADOLFO DE GÓES, JARDIM NOVA PILAR – PILAR DO SUL/SP, compreendendo material e mão de obra, conforme especificações deste Edital e seus Anexos.
Preço Global: R\$
Preço Global R\$ (por extenso):

PLANILHA ORÇAMENTÁRIA

CRONOGRAMA FÍSICO FINANCEIRO

DECLARAÇÃO

- 1 - Declaro que o prazo de eficácia desta proposta é de 60 (sessenta) dias, a contar da data da entrega.
- 2 - Declaro, sob as penas da lei, que os serviços ofertados atendem todas as especificações exigidas no edital.
- 3 - Declaro que os preços acima indicados contemplam todos os custos diretos e indiretos incorridos na data da apresentação desta proposta incluindo, entre outros: tributos, encargos sociais, material, despesas administrativas, seguro, frete e lucro.

Nome do Responsável que assinará o contrato:	
RG:	CPF nº:
E-mail pessoal:	E-mail profissional:

Nome do Responsável pela proposta:	
RG:	CPF nº:
Local e Data:	
Assinatura:	



ANEXO X – MODELO DE DECLARAÇÃO DE CONCORDÂNCIA E FATOS IMPEDITIVOS

Concorrência Eletrônica nº 03/2024

DECLARAÇÃO

A empresa inscrita no CNPJ/MF sob nº, por intermédio de seu representante legal o(a) Sr(a), portador(a) da Carteira de Identidade RG nº e do CPF nº, DECLARA que examinou criteriosamente os documentos deste Edital e julgou-os suficientes para a elaboração da proposta financeira voltada ao atendimento do objeto licitado em todos os seus detalhamentos. DECLARA ainda que até a presente data, esta empresa não foi considerada inidônea pelo Poder Público, de nenhuma esfera, não subsistindo nenhum fator impeditivo à sua participação no presente certame licitatório.

....., de de 2024.

.....
(representante legal)



ANEXO XI – MODELO DE INDICAÇÃO DE RESPONSÁVEL TÉCNICO

Concorrência Eletrônica nº 03/2024

Eu, representante legal da empresa, CNPJ/MF nº, interessada em participar do certame em epígrafe da Prefeitura de Pilar do Sul-SP, indico abaixo o(s) Engº(s) responsável(eis) técnico(s) pela obra, o(s) qual(is) concorda(m) expressamente com sua indicação assinando abaixo, comprometendo-se a desempenhar essa função a contento.

Nome	Qualificação	Nº Registro CREA	Assinatura do responsável técnico

....., de de 2024.

(carimbo e assinatura do representante legal da empresa)



ANEXO XII – ATESTADO DE VISITA

Concorrência Eletrônica n.º 03/2024

ATESTADO DE VISITA

ATESTAMOS, em atendimento ao item do Edital da Concorrência Eletrônica n.º 03/2024, que a empresa _____, CNPJ n.º _____, devidamente representada no ato pelo Sr. _____, portador da Cédula de Identidade RG n.º __, visitou os locais _____, constantes no objeto do procedimento licitatório acima referido, para conhecimento de suas condições e características, não se aceitando, a esse respeito, quaisquer alegações posteriores, inclusive prejuízo, ou ainda, reivindicar benefícios sob a invocação de insuficiência de informações sobre o local de seu interesse.

....., de de 2024.

.....
Secretaria de



ANEXO XIII – MODELO DE DECLARAÇÃO DE PLENO CONHECIMENTO DO LOCAL DE EXECUÇÃO DOS SERVIÇOS

Concorrência Eletrônica n.º 03/2024

A Empresa _____, com sede à _____, na cidade de _____, Estado de _____, inscrita no Cadastro Nacional de Pessoa Jurídica do Ministério da Fazenda - CNPJ n.º _____, por intermédio de seu(s) representante(s) legal(is), Sr.(a) _____ portador(a) da Carteira de Identidade RG n.º _____.-SSP-_____, inscrito no CPF sob n.º _____ interessada em participar da licitação Concorrência Eletrônica n.º. 03/2024, da Prefeitura do Município de _____, **DECLARA**, para todos os fins, especialmente para cumprimento da habilitação da licitação em referência, que tem pleno conhecimento de todas as condições das áreas em que serão executados os serviços, estando familiarizada com a natureza e vulto dos serviços, bem como informada à respeito de todas as condições locais e regionais que possam incidir no valor da proposta.

_____, de _____ de 2024.

Assinatura do representante legal

Nome:
RG n.º.:



ANEXO XIV – DECLARAÇÃO DE RESERVA DE CARGOS PARA PESSOA COM DEFICIÊNCIA E PARA REABILITADO DA PREVIDÊNCIA SOCIAL

DECLARAÇÃO

A empresa _____ inscrita no CNPJ/MF sob nº _____, por intermédio de seu representante legal o(a) Sr(a) _____, portador(a) da Carteira de Identidade RG nº _____ e do CPF nº _____, DECLARA que cumpre as exigências de reserva de cargos para pessoa com deficiência e para reabilitado da Previdência Social, previstas em lei e em outras normas específicas (art. 63, inciso IV da Lei nº 14.133/2021).

_____, _____ de _____ de 2024

Nome e assinatura do representante
RG nº



ANEXO XV - MINUTA DO CONTRATO

CONTRATO N.º /2024

CONCORRÊNCIA ELETRÔNICA N.º 03/2024
PROCESSO ADMINISTRATIVO ELETRÔNICO N.º 12471/2023

A **PREFEITURA MUNICIPAL DE PILAR DO SUL**, CNPJ n.º 46.634.473/0001-41, com sede na Rua Tenente Almeida, n.º 265, Bairro Centro, nesta cidade, denominada simplesmente **PREFEITURA**, neste ato representada pelo Prefeito Municipal, Sr. **MARCO AURÉLIO SOARES**, brasileiro, casado, empresário, portador da Cédula de Identidade RG. n.º 23.096.782-6, inscrito no CPF sob n.º 110.492.378-54, residente e domiciliado à Rua Major Euzébio de Moraes Cunha, n.º 868, Bairro Colinas, nesta cidade, e a empresa, com sede na Rua, n.º, na cidade de, Estado de, inscrita no CNPJ sob o n.º, doravante denominada **CONTRATADO**, representada neste ato por, portador do RG n.º, inscrito no CPF n.º, firmam a presente Contrato, concernente à licitação **CONCORRÊNCIA ELETRÔNICA n.º 03/2024**. Os contraentes enunciam as seguintes cláusulas e condições que regerão o contrato em harmonia com os princípios e normas da legislação aplicável à espécie, especialmente a Lei Federal n.º 14.133/2021 e suas alterações posteriores, que as partes declaram conhecer, subordinando-se, incondicional e irrestritamente, às suas estipulações.

CLÁUSULA PRIMEIRA (DO OBJETO)

1.1. Prestação de Serviços de **CONSTRUÇÃO DE GALPÃO NO CENTRO DE REFERÊNCIA DE ASSISTÊNCIA SOCIAL - CRAS, LOCALIZADO NA AVENIDA PRESBÍTERO ADOLFO DE GÓES, JARDIM NOVA PILAR – PILAR DO SUL/SP**, conforme especificações constantes no Edital e seus anexos.

CLÁUSULA SEGUNDA (DO PRAZO, CONDIÇÕES DE EXECUÇÃO E RECEBIMENTO DOS SERVIÇOS)

2.1 – O prazo para execução dos serviços é de **120 (cento e vinte) dias**, que se iniciará do recebimento da Ordem de Início de Serviços, expedida pela Secretaria de Obras, Infraestrutura e Urbanismo, podendo ser prorrogado, mediante justificativa fundamentada à Prefeitura de Pilar do Sul.

2.2 - A contratada deverá fornecer todos os equipamentos e materiais necessários para execução da obra e os serviços contratados serão executados rigorosamente de acordo com os documentos anexo ao edital e com as normas técnicas e legislações vigentes.

2.3 - É responsabilidade da contratada zelar pelos equipamentos utilizados para a execução dos serviços.

2.4 - A contratada ficará responsável por fornecer, caso haja necessidade, hospedagem, refeições e deslocamento dos seus funcionários até o local de trabalho, conforme determinam as legislações trabalhistas vigentes.

2.5 - A contratada deverá obedecer às determinações legais ou emanadas por autoridades legais, ou pela contratante (Meio ambiente, segurança e saúde ocupacional).

2.6 - A contratada deverá apresentar os relatórios de PCMAT - Programa de Condições e Meio Ambiente de Trabalho, PCMSO - Programa de Controle Médico de Saúde Ocupacional e PPRA - Programa de Prevenção de Riscos Ambientais.

2.7 - A contratada deverá empregar mão-de-obra idônea de modo a reunir permanentemente em serviço uma equipe técnica homogênea e suficiente de operários e encarregados devidamente treinados e habilitados, visando à perfeita execução dos serviços.

2.8 - A empresa vencedora deverá indicar o seu responsável técnico e realizar a emissão da ART de execução da obra ou serviço, com taxa recolhida, devendo este ser aprovado pelo departamento técnico da Secretaria de Obras, Infraestrutura e Urbanismo - SOI Urb.

2.9 - Todos os materiais serão de primeira qualidade e fornecidos pela empresa responsável pela execução das obras.

2.10 - Toda mão de obra será de responsabilidade pela contratada.

2.11 - Serão impugnados pela fiscalização da Prefeitura todos os trabalhos que não satisfaçam às condições contratuais.

2.12 - Qualquer alteração que se fizer necessária em projeto ou especificação, deverá ser previamente autorizada pela fiscalização da obra (contratante), ficando a cargo da contratada, quando for o caso, a elaboração do "as built" para cadastro da SOI Urb, apresentando-os em cópia e arquivo digitalizado.

2.13 – A execução do(s) contrato(s) será(ão) acompanhada(s), conforme o caso, nos termos do art. 117 da Lei Federal n.º 14.133/21.

2.14 – A Administração rejeitará o objeto executado em desacordo com o contrato.

2.15 – O objeto ora licitado, deverá ser executado em estrita concordância com o Anexo I – Termo de Referência e Anexo II – Memorial Descritivo, do presente edital.

2.16 – O recebimento das obras pela Prefeitura será:



2.16.1 – Provisório: Quando o serviços solicitado estiver inteiramente concluído, de perfeito acordo com o Projeto e Especificações, será lavrado Termo de Recebimento Provisório assinado pela Municipalidade, através de preposto juntamente com funcionário designado para acompanhamento dos serviços e pela Contratada, o que deverá ocorrer no prazo de dez (10) dias corridos, contados da data da comunicação escrita da conclusão da obra pela Contratada;

2.16.2 – Definitivo: O Termo de Recebimento Definitivo da obra será assinado pela Municipalidade, através de preposto responsável por seu acompanhamento / fiscalização pertencente ao próprio Município e pela Contratada, o qual será lavrado em até 10 (dez) dias corridos após o decurso do prazo para observação, nos termos do art. 140, da Lei 14.133/21 e alterações, se tiverem sido atendidas todas as reclamações da Prefeitura referentes a defeitos ou imperfeições que venham a ser verificadas em qualquer parte dos serviços executados, e se a Contratada tiver atendido a todas as exigências legais, fiscais e trabalhistas referentes à obra.

2.17 – O prazo para observação na obra será de 10 (dez) dias contados do recebimento provisório.

CLÁUSULA TERCEIRA (DO VALOR)

3.1. O valor deste contrato é de R\$ (.....), considerando valor transcrito na cláusula primeira, conforme classificação final da Contratada constante na ata da sessão da Concorrência Eletrônica, devidamente juntada nos autos do referido processo, correspondendo aos objetos definidos na cláusula primeira.

3.2. A Contratante poderá suprimir ou acrescer o objeto do contrato em até 25% (vinte e cinco por cento) do seu valor inicial atualizado, a critério exclusivo, de acordo com o disposto no Art. 125, da Lei Federal n.º 14.133/21.

CLÁUSULA QUARTA (DA DESPESA)

4.1. Os recursos financeiros para o atendimento ao objeto desta Contrato correrão por conta da seguinte dotação orçamentária:

Nota de Reserva Orçamentária nº 12

Ficha: 328

Unidade Orçamentária: 02.11.00 – SECRETARIA DE DESENVOLVIMENTO E INTEGRAÇÃO SOCIAL

Funcional: 08.244.0009.2060.0000 – Manutenção da Assistência Social (CRAS)

Categoria Econômica: 4.4.90.51.00 – OBRAS E INSTALAÇÕES

Fonte do Recurso: 0 0100 - Tesouro

CLÁUSULA QUINTA (CONDIÇÕES DE MEDIÇÕES/ PAGAMENTO)

5.1. O pagamento será efetuado em até 30 (trinta) dias após medição aprovada, conforme percentual executado de evolução da obra, aferido pelos técnicos da Prefeitura Municipal.

5.1.2. A CONTRATADA deverá protocolar junto a Prefeitura, a solicitação de medição de obra, apresentando o requerimento, planilha e os documentos que comprovem a regularidade trabalhista dos funcionários.

5.2. A aprovação da aferição prévia apresentada pela CONTRATADA não a exime de qualquer das responsabilidades contratuais, nem implica aceitação definitiva dos serviços executados e materiais utilizados.

5.3. Após a aprovação, a CONTRATADA emitirá Nota Fiscal/Fatura.

5.4. O pagamento somente será efetuado após o “atesto”, pelo servidor competente, da Nota Fiscal/Fatura apresentada pela CONTRATADA, acompanhada dos demais documentos exigidos neste Edital.

5.5. O “atesto” da Nota Fiscal/Fatura fica condicionado à verificação da conformidade da Nota Fiscal/Fatura apresentada pela CONTRATADA com os serviços efetivamente executados.

5.6. Se forem constatados erros no Documento Fiscal, suspender-se-á o prazo de vencimento previsto, voltando o mesmo a ser contado, a partir da apresentação dos documentos corrigidos, sem qualquer acréscimo.

5.7. A liberação do pagamento estará condicionada à apresentação pela Contratada dos seguintes documentos, de sua única e inteira responsabilidade:

- a) A apresentação da relação de empregados que estiverem envolvidos na prestação de serviços contratados; e
- b) A apresentação das Guias de recolhimento do Fundo de Garantia por Tempo de Serviço e Informações à Previdência Social – GFIP, relativo ao mês imediatamente anterior;
- c) Comprovante de Anotação de Responsabilidade Técnica - ART, devidamente recolhida, do CREA-SP.
- d) Certidão Negativa de Tributos Municipais.
- e) Certidão Negativa de Tributos Estaduais.
- f) Certidão Negativas de Tributos Federais.
- g) Certidão Negativas de Débitos Trabalhistas.
- h) Certidão Negativa de Falência/Concordata
- i) Protocolo de Conectividade
- j) Certidão de Regularidade do FGTS.



- k) DCTFWEB e Recibo de entrega com comprovante de pagamento do período.
- l) GRF- com comprovante de pagamento do FGTS do período.
- m) Folha de Pagamento do Período da execução dos serviços com a relação dos funcionários alocados de acordo com o contrato. GEFIP-SEFIP do período com os funcionários alocados de acordo com o número estabelecido no contrato no CNPJ da Prefeitura ou CNO da obra quando for o caso.
- n) Para receber o último pagamento correspondente a conclusão das obras, além dos documentos acima citados, a CONTRATADA primeiramente deverá realizar o fechamento da matrícula no Cadastro Nacional de Obras (CNO) da obra, arcando com os custos deste encerramento, assim como apresentar a Certidão Negativa de Débitos da Obra junto ao INSS.
- 5.8. Havendo erro na apresentação de qualquer dos documentos exigidos nos subitens anteriores ou circunstância que impeça a liquidação da despesa, o pagamento ficará pendente até que a CONTRATADA providencie as medidas saneadoras. Nesta hipótese, o prazo para pagamento iniciar-se-á após a comprovação da regularização da situação, não acarretando qualquer ônus para a CONTRATANTE.
- 5.9. Deverá constar no documento fiscal: Concorrência Eletrônica nº 03/2024, bem como Banco, n.º da Conta Corrente e Agência bancária, sem os quais o pagamento ficará retido por falta de informação fundamental.
- 5.10. A Prefeitura reserva-se o direito de descontar do pagamento devido à licitante vencedora, os valores correspondentes às multas que eventualmente forem aplicadas por descumprimento de cláusulas contratuais, bem como os tributos e contribuições devidos e permitidos em lei.
- 5.11. Quando do pagamento, será efetuada a retenção tributária prevista na legislação aplicável, nos termos da Instrução Normativa n.º 1.234, de 11 de janeiro de 2012, da Secretaria da Receita Federal do Brasil, inclusive quanto ao artigo 31 da Lei n.º 8.212, de 1991.
- 5.12. Quanto ao Imposto sobre Serviços de Qualquer Natureza (ISSQN), será observado o disposto na Lei Complementar n.º 116, de 2003, e legislação municipal aplicável.
- 5.13. A Contratada regularmente optante pelo Simples Nacional, instituído pelo artigo 12 da Lei Complementar n.º 123, de 2006, não sofrerá a retenção quanto aos impostos e contribuições abrangidos pelo referido regime, em relação às suas receitas próprias, desde que, a cada pagamento, apresente a declaração de que trata o artigo 6º da Instrução Normativa RFB n.º 1.234, de 11 de janeiro de 2012.
- 5.14. Das Obrigações Acessórias referente ao INSS, em conformidade com a Instrução Normativa RFB nº 2110, de 17 de outubro de 2022 em seu Art. 25 § 11. Para fins do disposto no inciso IV do caput, a empresa prestadora de serviços está obrigada a destacar nas notas fiscais, nas faturas ou nos recibos de prestação de serviços emitidos, o valor da retenção para a Previdência Social, na forma estabelecida nos arts. 121 e 122. (Lei nº 8.212, de 1991, art. 31, § 1º; e Regulamento da Previdência Social, de 1999, art. 219, § 4º)
- 5.15. Se não houver a discriminação de valores em contrato, independentemente da previsão contratual do fornecimento de equipamento, a base de cálculo da retenção de que trata o art. 110 corresponderá, no mínimo, aos seguintes percentuais do valor bruto da nota fiscal ou fatura:
- a) 50% (cinquenta por cento), para a prestação de serviços em geral; e
 - b) no caso da prestação de serviços na área da construção civil:
 1. 10% (dez por cento), para pavimentação asfáltica;
 2. 15% (quinze por cento), para terraplenagem, aterro sanitário e dragagem;
 3. 45% (quarenta e cinco por cento), para obras de arte (pontes ou viadutos);
 4. 50% (cinquenta por cento), para drenagem; e
 5. 35% (trinta e cinco por cento), para os demais serviços realizados com a utilização de equipamentos, exceto os manuais.
- 5.16. O pagamento será efetuado por meio de Ordem Bancária de Crédito, mediante depósito em conta corrente, na agência e estabelecimento bancário indicado pela CONTRATADA, ou por outro meio previsto na legislação vigente.
- 5.17. Será considerada como data do pagamento o dia em que constar como emitida a ordem bancária para pagamento.
- 5.18. A CONTRATANTE não se responsabilizará por qualquer despesa que venha a ser efetuada pela CONTRATADA, que porventura não tenha sido acordada no contrato.
- 5.19. Nenhum pagamento será feito à CONTRATADA enquanto houver pendência de liquidação de obrigação financeira, em virtude de penalidade ou inadimplência contratual.
- 5.20. IMPOSTO DE RENDA NA FONTE: De acordo com a instrução normativa 2.145 de 26/06/2023 (Publicado no DOU de 27/06/2023, seção 1, página 42, onde dispõe que, os órgãos da administração pública direta dos estados, do Distrito Federal e dos municípios, inclusive suas autarquias e fundações, ficam obrigados a efetuar a retenção na fonte do imposto sobre a renda incidente sobre os pagamentos que efetuarem a pessoas jurídicas pelo fornecimento de bens ou prestação de serviços em geral, inclusive obras de construção civil. Portanto as retenções serão feitas em conformidade com as instruções do Mafon publicado no dia 23/02/2023, Instrução Normativa RFB no 1.234, de 11 de janeiro de 2012 e Decreto Municipal nº 4.264 de 03 de agosto de 2023. As notas fiscais emitidas pelos fornecedores devem conter a alíquota descrita



na tabela de retenção anexo único do Decreto Municipal que estabelece as alíquotas aos Órgãos Públicos, o valor da retenção de acordo com o material entregue ou serviço prestado, e no caso de emissão de boletos, esses devem vir com o valor líquido.

CLÁUSULA SEXTA (DO PRAZO)

6.1. O Contrato terá vigência por 12 (doze) meses, a contar de sua assinatura, podendo ser prorrogado a critério das partes, nos limites legais permitidos da Lei n° 14.133/2021

CLÁUSULA SETIMA (DAS OBRIGAÇÕES DA CONTRATADA)

7.1. São obrigações da Contratada:

7.2. Fornecer o objeto, de acordo com as exigências do Edital e seus Anexos, admitindo-se somente produto de qualidade;

7.3. Obedecer o prazo de entrega do objeto estipulado e cumprir todas as exigências do edital;

7.4. Arcar com todos os custos de entrega do objeto, bem como, reposição ou reentrega nos casos em que o objeto não atender as condições do Edital;

7.5. Pagar todos os tributos que incidam ou venham incidir, direta ou indiretamente, sobre os produtos vendidos;

7.6. Comunicar à Contratante, imediatamente, qualquer ocorrência ou anormalidade que venha interferir na entrega do objeto;

7.7. Indicar representante, que responderá perante a Administração por todos os atos e comunicações formais.

CLÁUSULA OITAVA (DAS OBRIGAÇÕES DA CONTRATANTE)

8.1. São obrigações da Contratante:

8.2. Fornecer todos os dados e especificações necessárias à completa e correta entrega do objeto;

8.3. Comunicar à Contratada, com antecedência mínima de 24 (vinte e quatro) horas, das necessidades supervenientes porventura ocorridas, para o perfeito cumprimento do objeto deste instrumento.

8.4. Atestar nas notas fiscais/faturas a efetiva entrega do objeto desta licitação;

8.5. Aplicar à Contratada as penalidades, quando for o caso;

8.6. Prestar à Contratada toda e qualquer informação, por esta solicitada, necessária à perfeita entrega do objeto;

8.7. Efetuar o pagamento à Contratada no prazo avençado, após a entrega da Nota Fiscal no setor competente;

8.8. Notificar, por escrito, à Contratada da aplicação de qualquer sanção;

8.9. Garantir à Contratada o direito ao contraditório e ampla defesa nos casos de aplicação de sanções.

CLÁUSULA NONA (DAS SANÇÕES)

9.1 - A Contratada que descumprir quaisquer das cláusulas ou condições do presente Contrato ficará sujeita às penalidades previstas no art. 156 da Lei 14.133/21.

9.2 - Nos termos do art. 156 da Lei n.º 14.133/21, pela inexecução total ou parcial do Contrato dele derivado, a Contratada, garantida a prévia defesa, ficará sujeita às seguintes sanções:

a) Advertência;

b) Multa de até 30% (trinta por cento) do valor do Contrato;

c) Impedimento de contratar com este órgão promotor do certame, por prazo de até 3 (três) anos;

d) Declaração de inidoneidade para licitar ou contratar com a Administração Pública em geral pelo prazo mínimo de 3 (três) anos e máximo de 6 (seis) anos.

9.3 - O atraso injustificado na prestação dos serviços, sujeitará a Contratada à multa de mora, calculado por dia de atraso da obrigação não cumprida na seguinte proporção:

a) atraso de até 30 (trinta) dias, multa de 0,1% (um décimo por cento) ao dia; e

b) atraso superior a 30 (trinta) dias, até o limite de 60 (sessenta) dias: multa de 0,2% (dois décimos por cento) ao dia.

9.4 - Pela inexecução total ou parcial do Contrato, poderão ser aplicadas à Contratada as seguintes penalidades:

a) multa de 10% (dez por cento) sobre o valor total ou parcial da obrigação não cumprida; e

b) a aplicação de Impedimento de licitar e contratar com a Municipalidade e/ou declaração de inidoneidade, conforme previsto no artigo 156, III e IV da Lei Federal n.º 14.133/21.

9.5 - A aplicação de uma penalidade não exclui a aplicação das outras, quando cabíveis. A penalidade de multa poderá ser aplicada de forma isolada ou cumulativamente com qualquer das demais, podendo ser descontada de eventuais créditos que tenha em face da Contratante.

9.6 - As multas previstas nesta cláusula não têm natureza compensatória e o seu pagamento não elide a responsabilidade da Contratada por danos causados à Contratante.

9.7 - O prazo para defesa prévia quanto à aplicação de penalidade é de 15 (quinze) dias úteis contados da data da intimação do interessado.



9.8 - O valor das multas será recolhido aos cofres Municipais, dentro de 03 (três) dias úteis da data de sua cominação, mediante guia de recolhimento oficial.

9.9 - Se o valor da multa ou indenização devida não for recolhido, será automaticamente descontado da primeira parcela de preço a que a Contratada vier a fazer jus, acrescido de juros moratórios de 1% (um por cento) ao mês, ou, quando for o caso, cobrado judicialmente.

9.10 - Após a aplicação de quaisquer das penalidades acima previstas, realizar-se-á comunicação escrita à empresa e publicação no Órgão de Imprensa Oficial (excluídas as penalidades de advertência e multa de mora), constando o fundamento legal da punição, informando ainda que o fato seja registrado no cadastro correspondente.

CLÁUSULA DÉCIMA (DA RESCISÃO)

10.1. O presente Contrato poderá ser rescindido nas hipóteses previstas no art. 137 da Lei Federal n.º 14.133/21, sem prejuízo das sanções previstas naquela Lei e no Edital.

10.2. Os casos de rescisão contratual serão formalmente motivados nos autos do Processo, assegurado o direito à prévia e ampla defesa.

CLÁUSULA DÉCIMA PRIMEIRA (DA CESSÃO OU DA TRANSFERÊNCIA)

11.1. O presente contrato não poderá ser objeto de cessão, subcontratação ou transferência, no todo ou em parte, sem a prévia autorização da contratante.

CLÁUSULA DÉCIMA SEGUNDA (DAS RESPONSABILIDADES)

12.1. A Contratada assume como exclusivamente seus, os riscos e as despesas decorrentes da boa e perfeita execução das obrigações contratadas. Responsabiliza-se, também, pela idoneidade e pelo comportamento de seus empregados, prepostos ou subordinados, e, ainda, por quaisquer prejuízos que sejam causados à Contratante ou a terceiros na execução deste contrato.

12.2. A Contratante não responderá por quaisquer ônus, direitos ou obrigações vinculados à legislação tributária, trabalhista, previdenciária ou securitária, e decorrentes da execução do presente contrato, cujo cumprimento e responsabilidade caberão, exclusivamente à Contratada.

12.3. A Contratante não responderá por quaisquer compromissos assumidos pela Contratada com terceiros, ainda que vinculados à execução do presente contrato, bem como por qualquer dano causado a terceiros em decorrência de ato da Contratada, de seus empregados, prepostos ou subordinados.

12.4. A Contratada manterá, durante toda a execução do contrato, as condições de habilitação e qualificação que lhe foram exigidos na licitação.

CLÁUSULA DÉCIMA TERCEIRA (DA GESTÃO DO CONTRATO)

13.1. O gestor do presente Termo de Contrato será o Sr. Eduardo Oliveira Dos Santos Junior, Secretário de Obras, Infraestrutura e Urbanismo, nos termos do artigo 67 da Lei de Licitações, ao qual competirá velar pela perfeita exaço do pactuado, em conformidade com o previsto no Edital, na proposta da Contratada e neste instrumento.

13.2. Em caso de eventual irregularidade, inexecução ou desconformidade na execução do Contrato o agente fiscalizador dará ciência à Contratada do sucedido, fazendo-o por escrito, bem assim das providências exigidas para sanar a falha ou defeito apontado. Todo e qualquer dano decorrente da inexecução, parcial ou total, do contrato, ainda que imposto a terceiros, será de única e exclusiva responsabilidade da Contratada.

13.3. A fiscalização de que trata esta cláusula não exclui e nem reduz a responsabilidade da Contratada por quaisquer irregularidades, inexecuções ou desconformidades havidas na execução do ajuste, aí incluídas imperfeições de natureza técnica ou aqueles provenientes de vício redibitório, como tal definido pela lei civil.

13.4. O Contratante reserva-se o direito de rejeitar, no todo ou em parte, os serviços, caso os mesmos afastem-se das especificações do edital, seus anexos e da proposta da Contratada.

CLÁUSULA DÉCIMA QUARTA (DOS TRIBUTOS E DESPESAS)

14.1. Constituirá encargo exclusivo da Contratada o pagamento de tributos, tarifas, emolumentos e despesas decorrentes da formalização deste contrato e da execução de seu objeto.

CLÁUSULA DÉCIMA QUINTA (DA PUBLICIDADE DO CONTRATO)

15.1. Até o quinto dia útil do mês seguinte ao da assinatura do presente contrato, a **PREFEITURA** providenciará sua publicação no site da Prefeitura www.pilardosul.sp.gov.br, para ocorrer no prazo de 20 (vinte) dias, daquela data, como condição indispensável para sua eficácia.

CLÁUSULA DÉCIMA SEXTA (DO FORO)



PREFEITURA MUNICIPAL DE PILAR DO SUL

PAÇO MUNICIPAL PREFEITO JOÃO URIAS DE MOURA

RUA TENENTE ALMEIDA, 265 - CENTRO - CEP 18.185-000 - TEL/FAX 15. 3278-9700 - CENTRO - PILAR DO SUL - SP

www.pilardosul.sp.gov.br

16.1. O Foro do contrato será o da Comarca de Comarca de Pilar do Sul /SP, excluído qualquer outro.

Para firmeza e validade do pactuado, o presente termo foi lavrado, que, depois de lido e achado em ordem, vai assinado pelos contraentes.

Pilar do Sul, de de 2024.

MARCO AURÉLIO SOARES
Prefeito Municipal
Contratante

MILENA GUEDES C. P. DOS SANTOS
Secret. Gestor Jurídico de Controle de
Legalidade, Licitações e Tributos

EDSON RIBEIRO DE CARVALHO
Secretário Gestor da Fazenda Municipal

EDUARDO OLIVEIRA DOS SANTOS JUNIOR
Secretário de Obras, Infraestrutura e Urbanismo

ISABEL TAVARES DE CARVALHO RUGINE
Secretaria de Desenvolvimento e Integração Social

Empresa
Responsável pela Empresa
Contratada

Testemunhas:

Nome:
CPF:

Nome:
CPF:



ANEXO XVI – TERMO DE CIENCIA E NOTIFICAÇÃO

ANEXO LC-01 - TERMO DE CIÊNCIA E DE NOTIFICAÇÃO (CONTRATOS) (REDAÇÃO DADA PELA RESOLUÇÃO Nº 11/2021)

CONTRATANTE: PREFEITURA MUNICIPAL DE PILAR DO SUL

CONTRATADO: _____

CONTRATO Nº (DE ORIGEM): _____

OBJETO: _____

Pelo presente TERMO, nós, abaixo identificados:

1. Estamos CIENTES de que:

- a) o ajuste acima referido, seus aditamentos, bem como o acompanhamento de sua execução contratual, estarão sujeitos a análise e julgamento pelo Tribunal de Contas do Estado de São Paulo, cujo trâmite processual ocorrerá pelo sistema eletrônico;
- b) poderemos ter acesso ao processo, tendo vista e extraindo cópias das manifestações de interesse, Despachos e Decisões, mediante regular cadastramento no Sistema de Processo Eletrônico, em consonância com o estabelecido na Resolução nº 01/2011 do TCESP;
- c) além de disponíveis no processo eletrônico, todos os Despachos e Decisões que vierem a ser tomados, relativamente ao aludido processo, serão publicados no Diário Oficial do Estado, Caderno do Poder Legislativo, parte do Tribunal de Contas do Estado de São Paulo, em conformidade com o artigo 90 da Lei Complementar nº 709, de 14 de janeiro de 1993, iniciando-se, a partir de então, a contagem dos prazos processuais, conforme regras do Código de Processo Civil;
- d) as informações pessoais dos responsáveis pela contratante e interessados estão cadastradas no módulo eletrônico do “Cadastro Corporativo TCESP – CadTCESP”, nos termos previstos no Artigo 2º das Instruções nº01/2020, conforme “Declaração(ões) de Atualização Cadastral” anexa (s);
- e) é de exclusiva responsabilidade do contratado manter seus dados sempre atualizados.

2. Damo-nos por NOTIFICADOS para:

- a) O acompanhamento dos atos do processo até seu julgamento final e consequente publicação;
- b) Se for o caso e de nosso interesse, nos prazos e nas formas legais e regimentais, exercer o direito de defesa, interpor recursos e o que mais couber.

LOCAL e DATA: Pilar do Sul, _____.

AUTORIDADE MÁXIMA DO ÓRGÃO/ENTIDADE:

Nome: MARCO AURÉLIO SOARES

Cargo: Prefeito Municipal

CPF: 110.492.378-54

Assinatura: _____

RESPONSÁVEIS PELA HOMOLOGAÇÃO DO CERTAME OU RATIFICAÇÃO DA DISPENSA/INEXIGIBILIDADE DE LICITAÇÃO:

Nome: MARCO AURÉLIO SOARES

Cargo: Prefeito Municipal

CPF: 110.492.378-54

Assinatura: _____

RESPONSÁVEIS QUE ASSINARAM O AJUSTE:

Pelo contratante:

Nome: MARCO AURÉLIO SOARES



Cargo: Prefeito Municipal

CPF: 110.492.378-54

Assinatura: _____

Pela contratada:

Nome: _____

Cargo: _____

CPF: _____

Assinatura: _____

ORDENADOR DE DESPESAS DA CONTRATANTE:

Nome: _____

Cargo: _____

CPF: _____

Assinatura: _____

GESTOR(ES) DO CONTRATO:

Nome: _____

Cargo: _____

CPF: _____

Assinatura: _____

DEMAIS RESPONSÁVEIS (*):

Tipo de ato sob sua responsabilidade: _____

Nome: _____

Cargo: _____

CPF: _____

Assinatura: _____

(*) - O Termo de Ciência e Notificação e/ou Cadastro do(s) Responsável(is) deve identificar as pessoas físicas que tenham concorrido para a prática do ato jurídico, na condição de ordenador da despesa; de partes contratantes; de responsáveis por ações de acompanhamento, monitoramento e avaliação; de responsáveis por processos licitatórios; de responsáveis por prestações de contas; de responsáveis com atribuições previstas em atos legais ou administrativos e de interessados relacionados a processos de competência deste Tribunal. Na hipótese de prestações de contas, caso o signatário do parecer conclusivo seja distinto daqueles já arrolados como subscritores do Termo de Ciência e Notificação, será ele objeto de notificação específica. *(inciso acrescido pela Resolução nº 11/2021)*